



ESTADO DA PARAÍBA
PREFEITURA MUNICIPAL DE MARI

EDITAL

TOMADA DE PREÇO Nº 001/2022

O Presidente da Comissão Permanente de Licitação do Município de MARI, constituída pela Portaria Nº 004/2022 de 13 de janeiro de 2022, faz saber a todos os interessados, de que trata a presente licitação na modalidade Tomada de preço na **forma de Execução Indireta, sob o regime de empreitada por preço unitário, tipo Menor Preço global**, em reunião que se realizará às **09:00 horas do dia 26 de abril de 2022**, na sede da Prefeitura Municipal de MARI, localizada na Rua Antônio de Luna Freire, 146 – Centro – Mari-Pb, observadas as especificações e condições constantes deste instrumento e seus anexos:

- a) Anexo I – Planilha orçamentária e projeto básico
- b) Anexo II – Modelo de declarações
- c) Anexo III - Minuta do Contrato
- d) Anexo IV – Modelo de propostas
- e) Anexo V – Declaração de enquadramento EPP ou ME
- f) Anexo VI - Declaração de responsável técnico
- g) Anexo VII - Declaração de Visita Técnica
- h) Anexo VIII - Declaração de não visita

1. DO FUNDAMENTO LEGAL

1.1 A presente licitação, na modalidade Tomada de Preço, regular-se-á pelos preceitos legais vigentes e, especialmente, pelos ditames da Lei nº. 8.666, de 21 de junho de 1993 e alterações posteriores, da lei complementar n.º 123/2006 alterações, Lei Municipal nº 969 de março de 2017 e Decreto nº 013/2019 de 17 de julho de 2019 e demais normas inerentes e anexos I e II, III, IV e V, VI, VII e VIII do presente Edital.

2. DO OBJETO

2.1 O objeto desta Licitação é a **construção de unidade escolar com 06 salas de aula na zona rural do município de Mari-pb**, cujos quantitativos e especificação seguem detalhados no anexo I - planilha orçamentária e projeto básico anexo a este edital.

3. DO CREDENCIAMENTO

3.1 Cada licitante credenciará apenas um representante, que será o único admitido a intervir nas fases do procedimento licitatório e a responder por todos os atos e para todos os efeitos previstos nesta Tomada de Preço, pela sua representada.

3.2 Quando do início da reunião para recebimento dos envelopes contendo a documentação e propostas, os representantes das licitantes deverão apresentar os seus credenciamentos à Comissão Permanente de Licitação.



ESTADO DA PARAÍBA
PREFEITURA MUNICIPAL DE MARI

3.3 Por credenciamento entende-se a apresentação conjunta dos seguintes documentos:

I - documento oficial de identidade;

II - documento que comprove a capacidade de representação, no caso do representante ser titular, diretor ou sócio-gerente da licitante, ou procuração que comprove a outorga de poderes, com firma devidamente reconhecida em cartório.

3.4 A não apresentação ou incorreção do documento acima, não inabilitará a licitante, mas impedirá o preposto de se manifestar e responder por ela, até que sejam satisfeitas as exigências dos itens 3.2 e 3.3 acima.

3.5 No decorrer dos procedimentos licitatórios, poderão as licitantes nomear representante, caso não os tenha, descredenciar ou substituir os já nomeados.

3.6 Não será permitido o credenciamento de um mesmo representante para mais de uma empresa.

3.7 Os documentos de credenciamento de que trata este título deverão ser apresentados em separado dos envelopes de documentação e propostas.

3.8 Os conjuntos de documentos relativos à Habilitação e à Proposta de Preço deverão ser entregues separadamente, em envelopes opacos, lacrados e identificados com o nome da licitante, o número do CNPJ, o objeto da licitação e, respectivamente, os títulos dos conteúdos ("Documentos de Habilitação" e "Proposta de Preço"), na forma dos incisos I e II a seguir:

I - Envelope contendo os documentos de Habilitação:

PREFEITURA MUNICIPAL DE MARI
COMISSÃO PERMANENTE DE LICITAÇÃO
TOMADA DE PREÇOS – nº 001/2022
LICITANTE: _____ CNPJ: _____
ENVELOPE nº 1 (DOCUMENTOS DE HABILITAÇÃO)
DATA E HORA DA ABERTURA: 26/04/2022 às 09:00 horas.

II - Envelope contendo os documentos relativos à Proposta de Preço:

PREFEITURA MUNICIPAL DE MARI
COMISSÃO PERMANENTE DE LICITAÇÃO
TOMADA DE PREÇOS – nº 001/2022
LICITANTE: _____ CNPJ: _____
ENVELOPE nº 2 (DOCUMENTOS PROPOSTA)
DATA E HORA DA ABERTURA: 26/04/2022 às 09:00 horas.

4. DO CADASTRAMENTO

4.1 Quaisquer interessados do ramo de atividade pertinente ao objeto da contratação e interessado na participação neste certame deverá requerer junto a Comissão Permanente de Licitação no setor licitações de Mari o registro cadastral (CRC), **até o terceiro dia anterior à data do recebimento da proposta.**



ESTADO DA PARAÍBA
PREFEITURA MUNICIPAL DE MARI

4.3 O CRC substituirá os documentos exigidos nos itens 5.2, 5.3.1, 5.3.2, 5.3.3, 5.3.4, 5.3.5, 5.3.6 do Edital, **DESDE** que todas as certidões juntadas no CRC estejam válidas para o dia do recebimento do envelope de habilitação.

Parágrafo Segundo: Na hipótese de apresentação do CADASTRO DENTRO DO PRAZO DE VALIDADE, porém, com documento com validade vencida, o licitante deverá apresentar juntamente com a documentação de habilitação, documento (s) válido (s) que comprove o atendimento às exigências deste Edital, sob pena de inabilitação, ressalvado o disposto quanto à comprovação da regularidade fiscal das microempresas e empresas de pequeno porte.

5. DAS CONDIÇÕES DE PARTICIPAÇÃO E HABILITAÇÃO

5.1 Poderão participar do presente certame

5.1.2 Empresas devidamente cadastradas nesta Municipalidade nos termos do subitem 4.1

5.1.3. Sejam empresas brasileiras legalmente constituídas.

5.1.4 Que tenha atendido todas as condições do presente edital.

5.1.5 Não será aceita a participação de empresas nesta Licitação, quando:

5.1.5.1 Reunidas em consórcios, grupos ou associações de empresas, haja vista que o objeto possui baixa complexidade, cujos valores também não são elevados, conforme Acórdãos TCU nº 1.405/2006, 1.453/2009, - Plenário e nº 1.102/2009).

5.1.5.2 Cujos dirigentes ou responsáveis técnicos ocupem ou tenham ocupado cargo de direção, assessoramento superior, assistência, intermediária, cargo efetivo ou emprego na Prefeitura Municipal de MARI do Estado da Paraíba ou em qualquer órgão ou entidade a eles vinculadas, nos últimos 60 (sessenta) dias corridos, anteriores à data da publicação do Aviso deste Edital.

5.1.5.3 Em processo de falência ou concordata.

5.1.5.4 Estejam impedidas de licitar, contratar e/ou transacionar com a Administração Pública ou quaisquer de suas entidades descentralizadas.

5.1.5.5 Estejam declaradas inidôneas por Órgão ou por Entidade da Administração Direta, por Autarquias, Fundações ou Empresas Públicas e por demais entidades controladas direta ou indiretamente pela União, Estados, Distrito Federal ou Municípios.

5.1.5.6 Quaisquer interessados que se enquadrem nas vedações previstas no artigo 9º da Lei nº 8.666, de 1993.

5.1.6 Serão aptas as licitantes que comprovar estar habilitada, qualificada e desimpedida para participar desta licitação, segundo os aspectos enunciados a seguir:

- a) Habilitação Jurídica.
- b) Regularidade Fiscal e Trabalhista.
- c) Qualificação Econômica – Financeira.
- d) Habilitação Técnica.
- e) Demais comprovações

5.1.7 Os documentos solicitados deverão estar atualizados, numerados e em vigência na data marcada para abertura dos envelopes, e, poderão ser apresentados em original, por publicação em órgão de imprensa oficial, autenticados por Cartório competente ou membro da comissão de licitação.

5.1.7.1 No caso da autenticação ser através da comissão permanente de licitação deverá ser



ESTADO DA PARAÍBA
PREFEITURA MUNICIPAL DE MARI

efetuado em até 24 horas antes do dia e horário previsto para abertura dos envelopes.

5.1.8 Os documentos necessários para habilitação que dependem de prazo de validade e que não contenham prazo de validade especificado no próprio corpo do documento, em lei ou por este Edital, devem ter sido expedidos no prazo máximo de até 60 (sessenta) dias anteriores à data da entrega dos envelopes.

5.2. HABILITAÇÃO JURÍDICA: a documentação relativa à Regularidade jurídica consiste em:

5.2.1. Ato constitutivo, estatuto ou contrato social em vigor com todas as alterações subsequentes, devidamente registrados na junta comercial ou órgão competente, acompanhado de documento comprobatório de seu(s) administrador(es), em se tratando de sociedades comerciais e, no caso de sociedades por ações, acompanhado de ata arquivada da assembleia de eleição de seus administradores.

5.2.2. Arquivamento na Junta Comercial e publicação oficial das atas de assembleias gerais, que tenham aprovado e/ou alterado os estatutos em vigor, no caso de sociedades por ações, bem como da ata da assembleia da última eleição de diretoria.

5.3. REGULARIDADE FISCAL E TRABALHISTA: A documentação relativa à Regularidade Fiscal e Trabalhista consiste em:

5.3.1. Prova de Inscrição no Cadastro Nacional de Pessoa Jurídica (CNPJ/MF) do Ministério da Fazenda relativo ao domicílio ou sede da Licitante, pertinente ao seu ramo de atividade e compatível com o objeto da licitação, emitida em até 60 dias antes do dia da abertura dos envelopes.

5.3.2. Certidão conjunta de Quitação de Tributos e Contribuições Federais, e dívida ativa da Receita Federal do Ministério da Fazenda, do domicílio ou da sede da Licitante, com validade na data de apresentação e abertura dos envelopes.

5.3.3. Certidão Negativa de Débito com a Fazenda Estadual, inclusive de Dívida Ativa, abrangendo todos os tributos administrados pelo Estado, mediante apresentação de certidões expedidas por Órgãos Estaduais competentes, do domicílio ou sede da Licitante.

5.3.4. Certidão Negativa de Débito com a Fazenda Municipal, inclusive de Dívida Ativa, abrangendo todos os tributos administrados pelo município, mediante apresentação de Certidões expedidas por Órgãos Municipais competentes, do domicílio ou sede da Licitante.

5.3.5. Prova de Regularidade (CRS – Certificado de Regularidade de Situação), relativa ao Fundo de Garantia por Tempo de Serviço (FGTS), demonstrando situação regular no cumprimento dos encargos sociais instituídos por Lei, com validade na data de apresentação e abertura dos envelopes.

5.3.6. Prova de inexistência de débitos inadimplidos perante a Justiça do Trabalho, mediante a apresentação de certidão (CNDT), nos termos do título VII-A da Consolidação das Leis do Trabalho, aprovada pelo Decreto-Lei nº 5.452, de 1º de maio de 1943.

5.4. QUALIFICAÇÃO ECONÔMICO – FINANCEIRA: A documentação relativa à Habilitação econômico-financeira será constituída por:

5.4.1 **Apresentar Balanço Patrimonial já exigível** vedada a sua substituição por balancetes ou



ESTADO DA PARAÍBA
PREFEITURA MUNICIPAL DE MARI

balanços provisórios, podendo ser atualizado por índices oficiais quando forem encerrados há mais de 03 (três) meses da data marcada para apresentação e abertura dos envelopes, na forma do Art. 31, Inciso I, Lei Federal no 8.666/93.

5.4.2 Em se tratando de Sociedades Anônimas, deverá ser apresentada cópia de sua publicação no Diário Oficial ou em Jornal de grande circulação no Estado sede da Licitante.

5.4.3 As demais Sociedades, apresentar com o número das folhas no livro diário em que o balanço se encontra regularmente transcrito, acompanhados de seus respectivos termos de **abertura e encerramento**, devidamente chancelado pela junta comercial, ou a devida comprovação de seu envio pelo Sped - Sistema Público de escrituração Digital (Dec. n.º 6.022/2007 – Dec.8.683/2016 – Dec. 1.800/1996 – Lei 8.934/1994).

5.4.4 Comprovação da boa situação financeira deverá ser assinada por contador ou outro profissional equivalente registrado no Conselho Regional de Contabilidade (CRC), das demonstrações contábeis abaixo indicadas, calculadas a partir do balanço patrimonial apresentado. Os índices exigidos no presente edital, justifica-se pelo fato da necessidade de averiguar a saúde financeira da licitante no tocante a capacidade de pagamento de seus compromissos seja de curto ou longo prazo possibilitando que o Município possa ter um diagnóstico das condições financeiras da empresa, dando-lhe maior segurança na contratação.

Índice de liquidez Geral $\frac{AC+ARLP}{PC+ELP}$ igual ou superior a 1,00

Índice de Solvência Geral $\frac{AT}{PC+ELP}$ Igual ou superior a 1,00

Índice de Endividamento $\frac{PC+ELP}{AT}$ Igual ou inferior a 0,80

Onde: AC = Ativo Circulante
ARLP = Ativo Realizável a Longo Prazo
AT = Ativo Total
PC = Passivo Circulante
ELP = Exigível a Longo Prazo

5.4.5 Apresentar juntamente com o balanço patrimonial as seguintes Demonstrações Contábeis já exigíveis:

5.4.5.1 DRE (Demonstração do resultado do exercício) do último exercício;

5.4.6 A licitante com início de atividades no exercício corrente deverá apresentar cópia do balanço de **abertura ou cópia do livro diário contendo o balanço de abertura e demonstrações contábeis** envolvendo seus direitos, obrigações e patrimônio líquido relativo ao período de sua existência, avaliados através da obtenção de índice de Solvência maior ou igual a um (> ou = a 1), conforme fórmula a seguir indicada:

Ativo Total
S= -----



ESTADO DA PARAÍBA
PREFEITURA MUNICIPAL DE MARI

Passivo Exigível Total

5.4.7 O licitante que apresentar índices econômicos (ILG e ISG) inferiores a 1 (um) deverá comprovar que possui **(capital mínimo ou patrimônio líquido)** equivalente a 10% **(Dez Por Cento)** do valor total estimado da contratação ou do item pertinente.

5.4.8 Certidão Negativa de Falência ou Concordata/Recuperação Judicial e Extrajudicial, expedida pelo distribuidor da sede da pessoa jurídica. Caso não conste prazo de validade da certidão, serão aceitas certidões emitidas nos **últimos 90 (noventa) dias antes** da data da sessão de abertura da licitação, descrita no preâmbulo do Edital.

5.4.8.1 Caso a referida certidão **não abranja o Processo Judicial Eletrônico**, e este já for instalado na Comarca, sede da pessoa jurídica/física, deverá a empresa licitante, ainda, comprovar sua qualificação econômico-financeira também através desta certidão, pois a mesma abrange os processos judiciais eletrônicos.;

5.4.9 Garantia nas mesmas modalidades e critérios previstos no caput e inciso III do artigo 31 da Lei n.º 8.666/93, correspondente a aproximadamente 1% (Um por cento) do valor estimado do objeto de contratação no valor correspondente a **R\$ 15.624,90 (quinze mil e seiscientos e vinte e quatro reais e noventa centavos)**.

5.4.9.1 Será considerado como garantia, previsto no subitem 5.4.9;

I – caução em dinheiro ou títulos da dívida pública

II – seguro-garantia

III – Fiança bancária

5.4.9.2 Quando a garantia for realizada através de títulos da dívida pública o mesmo só será válido se forem escriturais, registrados em sistema centralizado de liquidação e de custódia autorizado pelo Banco Central do Brasil – BACEN conforme dita a Lei nº 10.179, de 06/02/2005, e o Decreto nº 3.859, de 04.07.2005, com cotação na bolsa de valores e ainda deverá vir acompanhado de prova de autenticidade, correção monetária e de propriedade;

5.4.9.3 No caso de caução da garantia em dinheiro, deverá ser efetuada através de depósito em conta específica da Prefeitura Municipal de MARI cedida pela tesouraria.

5.4.9.4 Quando a garantia for realizada através de seguro-garantia, a mesma deverá ser emitida por instituição devidamente autorizada pela Superintendência de Seguros Privados-SUSEP e quando se tratar de fiança bancária junto ao Banco Central do Brasil, **conforme dispõe o Acórdão TCU n.º 498/2011 - plenário**.

Parágrafo Único: o Comprovante de garantia deverá ser apresentado dentro do envelope de habilitação.

5.5. HABILITAÇÃO TÉCNICA: A documentação relativa à Habilitação Técnica será constituída por:

I – Qualificação Técnica

5.5.1 Prova de registro ou inscrição da Licitante e de seu (s) responsável (is) técnico na entidade

Rua Antônio de Luna Freire, 146 – Centro – Mari-Pb, CEP: 58.345-000
CNPJ: 08.917.106/0001-66



ESTADO DA PARAÍBA
PREFEITURA MUNICIPAL DE MARI

profissional competente (CREA ou CAU) do domicílio ou sede da Licitante.

II – Capacitação Técnico-Profissional

5.5.2. Comprovação da Licitante de possuir na data prevista para a entrega das Propostas, profissionais de nível superior (engenheiro civil ou arquiteto) detentores de Atestados de Responsabilidade Técnica (ART ou RRT), fornecidos por pessoa jurídica de direito público ou privado, devidamente acompanhado das respectivas Certidões de Acervo Técnico (CAT), emitidas e registradas pela entidade profissional competente (CREA ou CAU), que demonstrem possuir o(s) referido(s) profissional (is), experiência comprovada na execução de obra de construção civil em especial:

- Concreto armado (preparo e lançamento) para viga com $f_{ck} \geq 30 \text{mpa}$, com forma em chapa de madeira compensada resinada, com aproveitamento de 3 vezes com betoneira;
- Laje pré-moldada p/forro, sobrecarga 100kg/m^2 , vãos até $3,50 \text{m}$, $e=8 \text{cm}$, c/lajotas e cap.c/conc $f_{ck}=20 \text{mpa}$, 3cm , inter-eixo 38cm , c/escoramento (reapr.3x) e ferragem negativa;
- Piso em granilite, marmorite ou granítica espessura 8mm , incluso juntas de dilatação plásticas, inclusive regularização e polimento;

5.5.3 Quando a CERTIDÃO DE ACERVO TÉCNICO emitida pelo CREA ou CAU não explicitar com clareza os serviços objeto de Acervo Técnico, esta deverá vir acompanhada de seu respectivo Atestado, devidamente registrado e reconhecido pelo CREA OU CAU.

5.5.4. Deverão constar, preferencialmente, das CERTIDÕES DE ACERVO TÉCNICO ou dos ATESTADOS expedido pelo CREA OU CAU, em destaque, os seguintes dados: local de execução, nome do contratante e da CONTRATADA, nome dos responsáveis técnicos do serviço de engenharia e os quantitativos executados.

5.5.5. O(s) profissional (is) indicado(s) pelas licitantes para execução do objeto deste certame deverão figurar como responsável(is) técnico(s) da Licitante e da Sociedade Mercantil podendo vir a serem substituídos em caso de fato superveniente por outros, desde que sejam igualmente qualificados e, desde que sejam previamente autorizados pela Prefeitura Municipal.

5.5.6. O(s) profissional (is) indicado(s) pelas licitantes para execução do objeto deste certame nos termos do subitem 5.5.1, deverão figurar como responsável (is) técnico(s) da Licitante e da Sociedade Mercantil podendo vir a serem substituídos em caso de fato superveniente por outros, desde que sejam igualmente qualificados e, desde que sejam previamente autorizados pela Prefeitura Municipal.

5.5.7. Os profissionais indicados como responsáveis técnicos deverão pertencer ao quadro permanente da Licitante, e a comprovação deste vínculo dar-se-á através da apresentação de cópia de carteira de trabalho do profissional que comprove a condição de que pertence ao quadro da licitante ou de contrato social que demonstre a condição de sócio do profissional ou contrato de prestação de serviços ou, declaração nos moldes do **anexo VI**.

5.5.8 – O licitante poderá, caso entenda necessário quando da realização da visita técnica, solicitar a prefeitura um representante para acompanhar o ato da visita das 08h00min às 12h00min, até o terceiro dia anterior da data prevista para reunião de recebimento dos envelopes,



ESTADO DA PARAÍBA
PREFEITURA MUNICIPAL DE MARI

em seguida assinar **DECLARAÇÃO DE VISITA TÉCNICA nos moldes do anexo VII.**

5.5.9 – No caso da ocorrência do subitem anterior o responsável da licitante, deverá apresentar documentos de identificação pessoal ou Carteira de identidade profissional expedido pelo CREA OU CAU, em original, bem como, caso necessário, outros documentos pessoais.

5.5.10 - Caso a licitante não queira ou não possa realizar a visita técnica, deverá apresentar, em substituição a Declaração de Visita Técnica, a **DECLARAÇÃO DE NÃO VISITA TÉCNICA** assinada pelo Representante legal da licitante e/ou Responsável técnico e/ou Procurador munido de instrumento de mandado (procuração), conforme modelo do **anexo VIII** do Edital.

III – Capacitação Técnica Operacional

5.5.11. Comprovação de desempenho anterior, para o serviço objeto desse edital, através da apresentação de atestado fornecido por pessoa jurídica de direito público ou privado, em nome da **licitante**, acompanhado da CAT (Certidão de Acervo Técnico) **do responsável técnico** emitida pelo CREA ou CAU em que fique demonstrada a execução de atividade compatível em características e quantitativos com o objeto licitado, em especial:

- Concreto armado (preparo e lançamento) para viga com $f_{ck} \geq 30\text{mpa}$, com forma em chapa de madeira compensada resinada, com aproveitamento de 3 vezes com betoneira; $\geq 9,46 \text{ mt}^3$
- Laje pré-moldada p/forro, sobrecarga 100kg/m^2 , vãos até $3,50\text{m}/e=8\text{cm}$, c/lajotas e cap.c/conc $f_{ck}=20\text{mpa}$, 3cm , inter-eixo 38cm , c/escoramento (reapr.3x) e ferragem negativa; $\geq 312 \text{ mt}^2$
- piso em granilite, marmorite ou granítica espessura 8mm , incluso juntas de dilatação plásticas, inclusive regularização e polimento $\geq 250 \text{ mt}^2$

6 - OUTRAS COMPROVAÇÕES

6.1. - Declaração, conforme modelo constante do Anexo II, assinada pelo representante legal da proponente.

7 - DA MICROEMPRESA E DA EMPRESA DE PEQUENO FORTE

7.1- As Microempresas e as Empresas de Pequeno Porte que desejarem fazer jus ao tratamento diferenciado previsto na Lei Complementar 123, de 14 de dezembro de 2006 e alterações, deverão após o ato do credenciamento, apresentar documento oficial que comprove essa condição. (Art. 3º da LC 123/2006)

7.1.1 - Entende-se por documento oficial: **Declaração ou certidão de Enquadramento, emitidas pela Junta Comercial ou pela Secretaria da Receita Federal, expedidas em até 90 (noventa) dias anterior à data para recebimento dos envelopes ou declaração conforme anexo V do presente edital.**

7.1.1.1 - O licitante acima identificado que não comprovar através de documento oficial, sua condição de Microempresa ou Empresa de Pequeno Porte não usufruirá do tratamento diferenciado estabelecido na Lei Complementar nº 123, de 2006.

7.1.2 As microempresas e Empresas de Pequeno Porte deverão apresentar toda documentação exigida para efeito de comprovação de regularidade fiscal e trabalhista, mesmo que esta apresente alguma restrição, conforme determina o artigo 43 da LC 123/2006.

7.1.3 Havendo alguma restrição (comprovação da regularidade fiscal e trabalhista), será assegurado o prazo de 5 (cinco) dias úteis, cujo termo inicial corresponderá ao momento em que



ESTADO DA PARAÍBA
PREFEITURA MUNICIPAL DE MARI

o proponente for declarado o vencedor do certame, prorrogáveis por igual período, a critério da Administração Pública, para a regularização da documentação, pagamento ou parcelamento do débito, e emissão de eventuais certidões negativas ou positivas com efeito de certidão negativa.

7.1.4 A não regularização da documentação, no prazo legal, implicará decadência do direito à contratação, sem prejuízo das sanções previstas no art. 81 da Lei nº 8.666, de 21 de junho de 1993, sendo facultado à Administração convocar os licitantes remanescentes, na ordem de classificação, para a assinatura do contrato, ou revogar a licitação.

7.1.5 Nesta licitação será assegurada como critério de desempate, preferência de contratação para as microempresas e empresas de pequeno porte, conforme preconizam os artigos 44 e 45 da LC 123/2006.

7.1.6 O licitante microempresa ou empresa de pequeno porte que se enquadrar-se em qualquer das vedações do artigo 3º, parágrafo 4º, da Lei Complementar nº 123, de 2006, não poderá usufruir do tratamento diferenciado previsto em tal diploma e, portanto, não deverá apresentar a respectiva declaração.

8. DA FORMULAÇÃO DA PROPOSTA DE PREÇO

8.1 O envelope “Proposta de Preço” deverá ser apresentado até a data e local marcado para a reunião constante no preâmbulo deste edital, antes da abertura da reunião, contendo os seguintes documentos, em idioma oficial do País, em uma única via, sem rasuras, emendas, ressalvas ou entrelinhas, em papel devidamente identificado com o número de inscrição no CNPJ ou timbre impresso da licitante, conforme modelo no Anexo IV deste edital, devendo suas folhas ser rubricadas e numeradas, bem como, **apresentar em meio eletrônico, mediante gravação em CD e/ou Pen Drive em formato Excel 97-2003:**

a) razão social da licitante, número do CNPJ, endereço completo, nome e código do banco e da agência e número da conta corrente que a licitante pretende receber o pagamento;

b) especificação detalhada dos serviços e de seus respectivos preços unitários e globais nos quais serão considerados 02 (duas) casas decimais após a vírgula, nos termos do Anexo I deste instrumento. **Deve acompanhar ainda a proposta de preço, o cronograma físico-financeiro, Quadro BDI, Quadro Encargos sociais e composição de preços unitários de todos os itens da planilha orçamentária nos moldes anexos a este edital.**

c) preço total dos serviços, em algarismos e por extenso, expresso em real, emitido em papel timbrado da empresa;

d) Carimbo, data e assinatura do responsável pela emissão da proposta e do responsável técnico nos termos da Lei Federal 5.194 de 24/12/66, **art. 14.**

e) Os preços unitários e global não poderão ser superiores aos constantes na planilha orçamentária da (Anexo I) da Prefeitura Municipal de MARI. (*Acórdão TCU 1564/2003*).

Parágrafo único: Não será motivo de desclassificação da proposta, o licitante que não apresentar a via da proposta em meio eletrônico, mediante gravação em CD e/ou Pen Drive em formato Excel 97-2003.

8.1.2. QUADRO DEMONSTRATIVO DE B.D.I.

8.1.2.1 O licitante deverá apresentar o Quadro Demonstrativo de BDI detalhando a composição do percentual adotado, incidentes nos preços unitários propostos, inclusive com a discriminação das seguintes parcelas: BONIFICAÇÃO (lucro operacional ou tributário); ADMINISTRAÇÃO



ESTADO DA PARAÍBA
PREFEITURA MUNICIPAL DE MARI

CENTRAL; SEGURO E GARANTIA; RISCOS; DESPESAS FINANCEIRAS; LUCRO; IMPOSTOS (PIS, COFINS, ISS e TPDP) dentre outros, **conforme modelo constante no anexo I do edital.**

8.1.3 QUADRO DEMONSTRATIVO DE ENCARGOS SOCIAIS

8.1.3.1 O Quadro demonstrativo de Encargos Sociais será apresentado detalhando a composição do percentual adotado, incidentes na mão de obra dos preços unitários propostos, **conforme modelo anexo I do edital.**

8.2 O prazo de início da execução dos serviços objeto desta licitação, será após a emissão da ordem de serviço emitido pela autoridade competente.

8.3 O prazo de validade constante nas condições propostas não será inferior a 60 (sessenta) dias correntes, a contar da data de apresentação da proposta, mas poderá ser formalmente prorrogado, a critério da licitante. Para efeitos do presente edital, não havendo indicação expressa do prazo de validade superior, este será considerado 60 (sessenta) dias correntes.

8.4 Os preços propostos serão da exclusiva responsabilidade da licitante, não lhe assistindo o direito de desistir ou de pleitear qualquer alteração dos mesmos, sob alegação de erro, omissão ou qualquer outro argumento não previsto em lei.

8.5 A Proposta de Preço será detalhada conforme anexo I, deste edital e nos moldes do anexo IV, expressa em moeda nacional, em algarismos e por extenso, computando todos os custos necessários para o atendimento do objeto desta licitação, bem como os impostos, encargos trabalhistas, previdenciários, fiscais e comerciais, taxas, fretes, seguros, deslocamentos de pessoal, e quaisquer outros custos ou despesas que incidam ou venham a incidir direta ou indiretamente sobre os serviços, constantes da proposta, abrangendo, assim, todos os custos com materiais e serviços necessários à execução do objeto desta Tomada de preço.

8.6 Fica facultado à Comissão Permanente de Licitação, quando do julgamento das propostas, solicitar da licitante que cotou menor preço, a apresentação da Planilha de Composição de Preços Unitários dos serviços, a fim de que seja justificada a viabilidade, bem como coerência dos preços ofertados com os de mercado, e onde os coeficientes de produtividade sejam compatíveis com a execução do contrato.

9. DOS PROCEDIMENTOS E JULGAMENTO

9.1 Verificada qualquer irregularidade nos documentos de habilitação das licitantes, estas serão declaradas inabilitadas.

9.2 A critério da Comissão, a habilitação será julgada na própria sessão de recebimento e abertura dos envelopes de habilitação, e do resultado desse julgamento será dada ciência, verbalmente, pelo Presidente, na própria sessão.

9.3 Caso estejam presentes todos os representantes das licitantes, a Comissão de Licitação poderá intimá-los verbalmente da decisão sobre a habilitação ou inabilitação, e, havendo a manifestação expressa de todos, de que renunciam ao direito de interposição de recurso, fato que constará da ata, serão devolvidos fechados os envelopes contendo as propostas de preços das licitantes inabilitadas, procedendo-se, em seguida, à abertura dos envelopes de propostas de preços das licitantes habilitadas.



ESTADO DA PARAÍBA
PREFEITURA MUNICIPAL DE MARI

9.4 Não será aceito pela comissão envelopes de habilitação e proposta de preços emitido via fax, e-mail ou entregues após a abertura da sessão que está prevista para iniciar às **09:00 hs do dia 26/04/2022**.

9.5 No caso de todas as licitantes serem inabilitadas ou todas as propostas desclassificadas a Comissão de Licitação poderá, a seu exclusivo critério, fixar o prazo de 8 (oito) dias úteis para apresentação de nova documentação, escoimada das causas que motivaram a inabilitação.

9.6 O julgamento e a classificação dos licitantes compreenderão a verificação e análise de todos os elementos contidos nos envelopes de habilitação e de propostas, inclusive eventuais anexos. Após o exame das Propostas, a Comissão fará a classificação das mesmas, levando-se em conta, exclusivamente o menor preço **GLOBAL**, elaborando-se, ao final, Ata circunstanciada do julgamento, que serão acostados aos autos do processo licitatório.

9.7 O resultado do julgamento desta Licitação será divulgado no Diário Oficial do Estado, para efeito de contagem dos prazos previstos no art. 109 da Lei nº. 8.666/93, salvo se todos os licitantes forem intimados pessoalmente no instante da prática dos atos pela CPL.

9.8 Ocorrendo discrepância entre os preços unitários e totais prevalecerão os primeiros, e entre os valores expressos em algarismos e por extenso, serão considerados estes últimos, devendo a Comissão proceder às correções necessárias.

9.9 Verificada a igualdade de cotação entre duas ou mais propostas, atendido o disposto no §2º do art. 3º da lei 8.666/93 e suas alterações a classificação dar-se-á, obrigatoriamente, por sorteio, em ato público, para o qual todas as licitantes habilitadas serão convocadas.

9.10 Não serão admitidas cotações com alternativas de preços, bem como propostas que apresentem preços simbólicos, irrisórios ou de valor zero.

9.11 Também não será considerada qualquer oferta de vantagem não prevista nesta Tomada de Preço, nem preço ou vantagem baseada nas ofertas das demais licitantes.

9.12 Serão desclassificadas; nos termos do art. 48, inciso II, da Lei nº. 8.666/93, as propostas que:

I. Não atendam às exigências deste ato convocatório e;

II. Apresentarem preços excessivos ou manifestadamente inexequíveis.

9.12.1 Será considerado preço excessivo o que apresentar proposta com valor unitário e global superior ao valor constante na planilha orçamentária.

9.12.2 Considera-se manifestamente inexequível a proposta cujo valor global proposto seja inferior a 70% (setenta por cento) do menor dos seguintes valores:

a) Média aritmética dos valores das propostas superiores a 50% (cinquenta por cento) do valor orçado pela Administração, ou

b) Valor orçado pela Administração.

9.12.3 Nessa situação, será facultado ao licitante o prazo de **48 (quarenta e oito) horas** para comprovar a viabilidade dos preços constantes em sua proposta, conforme parâmetros do artigo **48**, inciso II, da Lei nº 8.666, de 1993, sob pena de desclassificação. **(Acórdão TCU nº 141/2008**



ESTADO DA PARAÍBA
PREFEITURA MUNICIPAL DE MARI

– *Plenário*).

9.13 Se houver indícios de inexecutabilidade da proposta de preço, ou em caso da necessidade de esclarecimentos complementares, poderá ser efetuada diligência, na forma do §3º do artigo 43 da Lei nº 8.666, de 1993.

9.14 Após a eventual desclassificação das propostas que não atenderem às exigências dos itens **acima, as demais propostas serão classificadas em ordem crescente dos preços propostos.**

9.15 Classificadas as propostas, na hipótese de participação de licitantes microempresas - ME - ou empresas de pequeno porte - EPP, será observado o disposto nos artigos 44 e 45 da Lei Complementar nº 123, de 2006.

9.15.1 A Comissão verificará as propostas classificadas ofertadas por licitantes ME/EPP que sejam iguais ou até 10% (dez por cento) superiores à proposta classificada em primeiro lugar, desde que a primeira colocada não seja uma ME/EPP.

9.15.2 As propostas que se enquadrarem nessa condição serão consideradas empatadas com a primeira colocada e o licitante ME/EPP melhor classificado será notificado para se desejar, apresentar uma nova proposta de preço para desempate, obrigatoriamente abaixo da primeira colocada.

9.15.2.1 - A nova proposta de preço deverá ser apresentada de acordo com as regras deste Edital, em sessão pública, no prazo de 02 (dois) dias úteis, contados da data da Ata ou da intimação do licitante.

9.15.3 Caso a ME/EPP melhor classificada desista ou não se manifeste no prazo estabelecido, ou não apresente proposta válida, serão convocadas as demais licitantes ME/EPP participantes que se encontrem naquele intervalo de 10% (dez por cento), na ordem de classificação, para o exercício do mesmo direito, segundo o estabelecido nos subitens anteriores.

9.15.4 Caso sejam identificadas propostas de licitantes ME/EPP empatadas, no referido intervalo de 10% (dez por cento), será realizado sorteio para definir qual das licitantes primeiro poderá apresentar nova oferta, conforme subitens acima.

9.15.5 Havendo êxito no procedimento, e sendo considerada válida a nova proposta **apresentada, a ME/EPP assumirá a posição de primeira colocada do certame. Não havendo êxito**, ou tendo sido a melhor oferta inicial apresentada por ME/EPP, ou ainda não existindo ME/EPP participante, permanecerá a classificação inicial.

9.16 Havendo eventual empate entre propostas, ou entre proposta, o critério de desempate será aquele previsto no artigo 3º, § 2º, da Lei nº 8.666, de 1993.

9.16.1 - Persistindo o empate, o critério de desempate será o sorteio, em ato público, para o qual os licitantes serão convocados.

9.16.1.1 - O sorteio será feito através da aposição em cédulas dos nomes dos licitantes empatados, sendo que ditas cédulas deverão ser colocadas em urna fechada, da qual será retirada apenas uma das cédulas, sendo esta a primeira classificada, e assim retirando-se as **cédulas sucessivamente, até que se classifiquem todos os licitantes então empatados.**

9.16.1.2 - Decorridos trinta minutos da hora marcada, o sorteio será realizado, a despeito das **ausências.**

10. DOS RECURSOS ADMINISTRATIVOS



ESTADO DA PARAÍBA
PREFEITURA MUNICIPAL DE MARI

10.1 Das decisões proferidas pela Administração decorrentes desta Licitação caberão recurso, nos termos do art. 109, da Lei nº. 8.666/93 e demais dispositivos legais de regência.

10.2 Todos os recursos, deverão obrigatoriamente ser redigidos, assinado pelo representante legal e entregues a Comissão Permanente de Licitação pessoalmente ou pelos correios, vedada a emissão por fax e e-mail.

10.3 As impugnações ao edital obedecerão às regras do art. 41 da lei n.º 8.666/93 e suas alterações.

11. DO CONTRATO

11.1 Após a homologação da licitação, a Adjudicatária terá o prazo de 05 (cinco) dias úteis, contados a partir da data de sua convocação, para assinar o Contrato, sob pena de decair do direito à contratação, sem prejuízo das sanções previstas neste Edital.

11.1.1 - O prazo previsto no subitem anterior poderá ser prorrogado, por igual período, por solicitação justificada da Adjudicatária e aceita pela Administração.

11.2 As empresas que estejam proibidas de contratar com a Administração Pública, em razão de sanção restritiva de direito decorrente de infração administrativa ambiental, nos termos do artigo 72, §8º, inciso V, da Lei nº 9.605, de 1998, não poderão contratar com a Administração.

11.3 É facultado à Administração, quando o convocado não assinar o Contrato no prazo e condições estabelecidos, convocar os licitantes remanescentes, na ordem de classificação, para fazê-lo em igual prazo e nas mesmas condições propostas pelo primeiro classificado, inclusive quanto aos preços atualizados de conformidade com o ato convocatório, ou revogar a licitação, independentemente da cominação prevista neste Edital.

11.4 A Contratada ficará obrigada a aceitar, nas mesmas condições contratuais, os acréscimos ou supressões que se fizerem necessária, até o limite de 25% (vinte e cinco por cento) do valor inicial atualizado do contrato.

11.5 As supressões resultantes de acordo celebrados entre os contratantes poderão exceder o limite de 25% (vinte e cinco por cento).

11.6 Em caso de aditamento contratual que incorra em inclusão de serviços não previstos inicialmente na planilha orçamentária, os preços desses novos serviços serão reduzidos na mesma proporção do desconto ofertado pela contratada á época da licitação, ou seja, sofrerão redução proporcional à diferença percentual original entre os custos unitários dos insumos e serviços cotados em sua proposta e aqueles constantes na planilha orçamentária do órgão licitante.

11.7 - A Contratada deverá manter durante toda a execução do contrato, em compatibilidade com **as obrigações assumidas, todas as condições de habilitação e qualificação exigidas na licitação.**

12. DA SUBCONTRATAÇÃO

12.1 É vedada a subcontratação do objeto do contrato.

13 - DA RETENÇÕES E GARANTIA CONTRATUAL

13.1 – Por ocasião do pagamento pelo fornecimento/prestação de serviços e de acordo com a Lei Municipal nº 969 de março de 2017 e Decreto nº 013 de julho de 2019 da Prefeitura Municipal, efetuará retenção de percentual 1% (um por cento) em favor do “Programa de Apoio ao Empreendedorismo no município de Mari - EMPREENDER MARI”, incidente sobre o valor constante da nota fiscal, fatura ou recebimento, emitido pela licitante contratada.

13.2 - Não será exigida a prestação de garantia para a contratação resultante desta licitação.



ESTADO DA PARAÍBA
PREFEITURA MUNICIPAL DE MARI

14. DO PAGAMENTO

14.1 A Nota Fiscal/Fatura será emitida pela Contratada de acordo com os seguintes procedimentos:

14.1.1 - Os quantitativos de serviços efetivamente executados pela firma e conferidos pela fiscalização da prefeitura, serão lançados no Boletim de Medição, que será assinado pelo Eng.º Fiscal e pelo Responsável Técnico da contratada.

14.1.1.1- O boletim de medição será, obrigatória e formalmente, revisado pelo Coordenador da área de execução de contratos, que assinarão os mesmos como revisores.

14.1.1.2 Devem ser identificados os assinantes do boletim pelo nome completo, título profissional, nº do CREA OU CAU e cargo que ocupa.

14.1.1.3 As medições serão mensais com intervalos nunca inferiores a 30 (trinta) dias, excetuando-se as medições inicial e final.

14.1.1.4- No Boletim de Medição devem constar:

- a) Todos os serviços contratados, com suas respectivas unidades de medida;
- b) Os quantitativos dos serviços contratados, medidos e acumulados;
- c) O preço unitário, o valor total de cada serviço e no final o total contratado, medido, acumulado e o saldo contratual;
- d) O número do contrato;
- e) O número de ordem da medição;
- f) A data da sua emissão e o período dos serviços medidos.

14.1.1.5- Anexo ao boletim de medição deve constar a respectiva memória de cálculo detalhada e fotos dos serviços executados.

14.1.1.6- Os serviços constantes no boletim de medição deverão ser executados em conformidade com o Cronograma Físico-Financeiro e no caso de antecipação ou retardamento da execução, o mesmo deve ser, formalmente, alterado e anexado ao boletim.

14.1.1.6.1 Caso tenha havido antecipações e/ou atrasos na execução de serviços, esses terão que ser justificados e aceitos pela fiscalização e as razões dos mesmos devem estar registrados no Livro de Ocorrências.

14.1.1.6.2 No caso de etapas não concluídas, serão pagos apenas os serviços efetivamente executados, devendo a Contratada regularizar o cronograma na etapa subsequente.

14.1.2 A Contratada também apresentará, a cada medição, os documentos comprobatórios da procedência legal dos produtos e subprodutos florestais utilizados naquela etapa da execução contratual, quando for o caso.

14.1.3 A aprovação da medição prévia apresentada pela Contratada não a exime de qualquer das responsabilidades contratuais, nem implica aceitação definitiva dos serviços executados.

14.1.4 Após a aprovação, a Contratada emitirá Nota Fiscal/Fatura no valor da medição definitiva aprovada, acompanhada da planilha de medição de serviços e de memória de cálculo detalhada.

14.1.5 A Contratante terá o prazo de 15(Quinze) dias úteis, contados a partir da data da apresentação da medição, para aprovar ou rejeitar, no todo ou em parte, a medição prévia relatada pela Contratada, bem como para avaliar a conformidade dos serviços executados, inclusive quanto à obrigação de utilização de produtos e subprodutos florestais de comprovada procedência legal.

14.1.6 Os Boletins de Medições deverão ser realizados entre os dias 15 e 30 de cada mês, sendo os pagamentos efetuados através de crédito em conta corrente, mediante AUTORIZAÇÃO DE PAGAMENTO ou CHEQUE NOMINAL, no prazo máximo de 30 (trinta) dias, contados a partir da data final do adimplemento de cada parcela referente aos serviços executados e medidos.



ESTADO DA PARAÍBA
PREFEITURA MUNICIPAL DE MARI

14.1.6.1 O adimplemento de cada parcela dar-se-á quando comprovada a liquidação da parcela, ou seja, a comprovação da entrega regular de toda documentação exigida neste Contrato e anexos para a efetivação do pagamento.

14.1.6.2 A liquidação fica condicionada a verificação da conformidade da Nota Fiscal/Fatura apresentada pela Contratada com os serviços efetivamente executados, bem como às seguintes comprovações, que deverão obrigatoriamente acompanhá-la:

a) Na primeira medição, o comprovante de que o contrato teve sua Anotação de Responsabilidade Técnica - ART efetuada no CREA OU CAU-PB, nos termos da Resolução 425 de 18.12.98 do CONFEA, sob pena do não recebimento da medição requerida;

b) Da regularidade fiscal e trabalhista, constatada através de consulta "on-line" ao SICAF, devendo seu resultado ser impresso, autenticado e juntado ao processo de pagamento ou na impossibilidade de acesso ao referido Sistema, mediante consulta aos sítios eletrônicos oficiais ou à documentação mencionada no artigo 29 da Lei n° 8.666, de 1993, apresentada pelo contratado; e

c) Do cumprimento das obrigações trabalhistas, correspondentes à última nota fiscal ou fatura que tenha sido paga pela Administração.

14.1.7 Havendo erro na apresentação de qualquer dos documentos exigidos nos subitens anteriores ou circunstância que impeça a liquidação da despesa, o pagamento ficará pendente até que a Contratada providencie as medidas saneadoras. Nesta hipótese, o prazo para pagamento iniciar-se-á após a comprovação da regularização da situação, não acarretando qualquer ônus para a Contratante.

14.1.8 Antes do pagamento, a Contratante verificará, por meio de consulta eletrônica, a regularidade do cadastramento da Contratada nos sites oficiais, devendo seu resultado ser impresso, autenticado e juntado ao processo de pagamento.

14.1.9- A Contratante não se responsabilizará por qualquer despesa que venha a ser efetuada pela Contratada, que porventura não tenha sido acordada no contrato.

14.1.10- Nos casos de eventuais atrasos de pagamento, desde que a Contratada não tenha concorrido de alguma forma para tanto, o valor devido deverá ser acrescido de encargos moratórios proporcionais aos dias de atraso, apurados desde a data limite prevista para o pagamento até a data do efetivo pagamento, à taxa de 6% (seis por cento) ao ano, aplicando-se a seguinte fórmula:

$$EM = I \times N \times P$$

EM = Encargos Moratórios a serem acrescidos ao valor originariamente devido

I = índice de atualização financeira, calculado segundo a fórmula:

$$I = \frac{(Tx/100)}{365}$$

Tx = utilizar IPCA (IBGE)

N = Número de dias entre a data limite prevista para o pagamento e a data do efetivo pagamento

VP = Valor da Parcela em atraso

15. DOS REAJUSTES

15.1 Não haverá reajustamento nos preços propostos, salvo, se por razões supervenientes, os prazos ultrapassarem o período de 12 (doze) meses e serão realizados conforme os



ESTADO DA PARAÍBA
PREFEITURA MUNICIPAL DE MARI

procedimentos:

- a) O índice de reajuste será o índice Nacional de Custo da Construção Civil - INCC, da coluna 35, da Fundação Getúlio Vargas, publicada na revista Conjuntura Econômica;
- b) A data base adotada será **ANUAL**.
- c) Para o cálculo do reajustamento será utilizada a seguinte fórmula:

$$R = V \times \frac{I - I_0}{I_0} = \text{onde:}$$

R - Valor do reajustamento calculado;

V - Valor contratual das obras ou serviços a serem reajustados;

I - índice (INCC) da coluna 35 da FGV, correspondente a data do reajuste (12 meses da data base);

I₀ - Índice (INCC) da coluna 35 da FGV, correspondente à data base.

16. DAS PENALIDADES

16.1 A Contratada ficará sujeita às seguintes penalidades, garantida a prévia defesa, pela inexecução total ou parcial do objeto do presente Edital:

I - Advertência; de que trata o inciso I, do art. 87, da Lei nº 8.666/93, podendo ser aplicada nos seguintes casos:

- a) Descumprimento das obrigações e responsabilidades assumidas na licitação;
- b) Outras ocorrências que possam acarretar transtornos ao andamento dos serviços, desde que não caiba a aplicação de penalidade mais grave.

II – Multa(s), que deverá(ão) ser recolhida(s) junto à Secretaria de Finanças do Município, a ser quitada de acordo com instruções fornecidas pela Contratante, podendo ser:

- a) de 1,0% (um por cento) do valor dos serviços não executados, previstos neste Edital e no Contrato;
- b) de 2% (dois por cento) do valor do serviço por infração a qualquer condição estipulada no Edital e no Contrato, nas hipóteses não previstas na alínea anterior, aplicada em dobro na reincidência.

III – suspensão temporária de participação em licitação e impedimento de contratar com a Administração, por prazo não superior a 2 (dois) anos; e

IV – Declaração de inidoneidade para licitar ou contratar com a Administração Pública, enquanto perdurarem os motivos determinantes da punição, ou até que seja promovida a reabilitação perante a autoridade que aplicou a penalidade, depois do ressarcimento à Administração pelos prejuízos resultantes e depois de decorrido o prazo da sanção aplicada com base no inciso anterior.

16.2 As multas aplicadas deverão ser recolhidas ao Tesouro Municipal no prazo de 05 (cinco) dias, a contar da data da notificação, podendo a Contratante descontar o seu valor das notas fiscais e/ou faturas. Em caso de inexistência ou insuficiência de crédito da Contratada, o valor devido será cobrado administrativamente ou inscrito como Dívida Ativa do Município e cobrado mediante processo de execução fiscal, com os encargos correspondentes.

16.3 As sanções previstas nos incisos I, III e IV poderão ser aplicadas juntamente com a do inciso II, facultada a defesa prévia do interessado, no respectivo processo, no prazo de 05 (cinco) dias úteis.

16.4 Ficarão ainda sujeitos às penalidades previstas nos incisos: III e IV, do artigo 87, da Lei nº 8666/93 e alterações posteriores, os profissionais ou as empresas que:



ESTADO DA PARAÍBA
PREFEITURA MUNICIPAL DE MARI

- a) Tenham sofrido condenação definitiva por praticarem, por meios dolosos, fraude fiscal no recolhimento de quaisquer tributos;
- b) Tenham praticado atos ilícitos visando frustrar os objetivos da licitação;
- c) Demonstrem não possuir idoneidade para contratar com a Administração em virtude de atos ilícitos praticados

16.5 As penalidades só poderão ser relevadas nas hipóteses de caso fortuito ou força maior, devidamente justificado e comprovado, a juízo da Administração.

17. DAS CONDIÇÕES GERAIS

17.1 O recebimento e abertura dos envelopes contendo a documentação de habilitação e propostas serão processadas, conforme o caso, de acordo com o artigo 43 da Lei nº. 8.666/93.

17.2 Esta licitação poderá ser anulada ou revogada, aumentada ou reduzida nos limites estabelecidos por lei, sem que tenham as adjudicatárias direito a qualquer indenização.

17.3 Simples omissões ou irregularidades irrelevantes, sanáveis ou desprezíveis, a exclusivo critério da Comissão de Licitação, e que não causem prejuízos ao entendimento da documentação e da proposta, poderão ser relevadas.

17.4 Para dirimir na esfera judicial; as questões oriundas da presente Tomada de preço; será competente o Foro da Comarca de Sapé-PB.

17.5 Não havendo expediente na data marcada para o cadastramento da Licitante, recebimento e/ou abertura dos envelopes contendo a documentação e propostas, esses eventos dar-se-ão no primeiro dia útil subsequente, no mesmo local e hora estabelecidos nesta Tomada de Preço.

17.6 Maiores informações e aquisição do edital através do link: <http://www.mari.pb.gov.br/licitacoes/> ou na CPL no endereço, Rua Antônio de Luna Freire, 146 – Centro – Mari-Pb, no horário de expediente normal de 08h00min as 12h00min ou pelo fone: (083) 3287-1183.

17.7 A despesa decorrente para a execução do serviço objeto desta licitação, correrá por conta da dotação orçamentária onerando nas dotações: **02.160-SEC.MUNIC.DE EDUC.CULTURA, ESPORTE E LAZER-SEC - 02160.12.361.0105.1011-CONST. AMPL. E RECUP.DE UNID.ESC.NA Z. RURAL E URBANA - 4.4.90.51.00.00-OBRS E INSTALACOES.**

17.8 Os casos omissos serão resolvidos pela Comissão Permanente de Licitação, e, em grau de Recurso, pelo Prefeito do Município de MARI.

MARI, 07 de abril de 2022.

JOSANIO JOSE DA SILVA
Presidente da CPL



ESTADO DA PARAÍBA
PREFEITURA MUNICIPAL DE MARI



ANEXO II – Modelo de Declarações

(Papel timbrado da licitante)

TOMADA DE PREÇO N. 001/2022

DECLARAÇÃO

_____ (nome da empresa) _____, CNPJ _____ - _____, sediada _____, por intermédio de seu representante legal, infra-assinado, e para os fins da Tomada de Preço 001/2022 DECLARA expressamente que:

- a) até a presente data, inexistem fatos supervenientes impeditivos para sua habilitação, no presente processo licitatório, tanto nas esferas Federal, Estadual e Municipal, estando ciente da obrigatoriedade de declarar ocorrências posteriores;
- b) não emprega menores de dezoito anos em trabalho noturno, perigoso ou insalubre e nem menores de dezesseis anos de idade em qualquer trabalho, salvo na condição de aprendiz, a partir dos quatorze anos.
- c) tem conhecimento de todos os parâmetros e elementos da licitação e de concordância com os termos desta Tomada de preço e seus anexos.
- d) não tem dirigentes ou responsáveis técnicos que ocupem ou tenham ocupado cargo de direção, assessoramento superior, assistência intermediária, cargo efetivo ou emprego na Prefeitura Municipal de **MARI**, ou em qualquer órgão ou entidade a ela vinculada, nos últimos **60 (Sessenta)** dias corridos.
- e) não foi declarada inidônea por ato da Administração.
- f) não incorre nas demais condições impeditivas previstas no Artigo 9º da Lei Federal no 8.666/93.
- g) Autoriza a Comissão Permanente de licitação da Prefeitura de MARI a proceder a diligência visando a comprovação de informações prestadas.
- h) Declaração comprometendo-se a empregar residentes do município onde a obra será executada, em pelo menos 10% (dez por cento) da mão de obra total necessária, em obediência ao inciso IV, do art. 12, da Lei nº 8.666/93.

_____ (*cidade e estado*) _____, _____ de _____ de 2022.

(assinatura do declarante)

Nome ou carimbo do declarante: _____

Cargo ou carimbo do declarante: _____

Nº da cédula de identidade e órgão emitente: _____

Telefone, fax e e-mail para contato: _____

OBS.: Esta declaração deverá ser inserida no envelope de Documentos de Habilitação



(ANEXO III)
MINUTA DO CONTRATO

TOMADA DE PREÇOS N° 001/2022

TERMO DE CONTRATO QUE ENTRE SI CELEBRAM O MUNICÍPIO DE MARI, ESTADO DA PARAÍBA, E A EMPRESA: ****, TENDO POR OBJETIVO CONSTRUÇÃO DE UNIDADE ESCOLAR COM 06 SALAS DE AULA NA ZONA RURAL DO MUNICÍPIO DE MARI-PB.

PARTES CONTRATANTES

De um lado como CONTRATANTE, e assim denominado no presente instrumento, o Município de MARI, Estado da Paraíba, com Sede na Rua Antônio de Luna Freire, 146 – Centro – Mari-Pb, inscrito no CNPJ/MF sob o n.º 08.917.106/0001-66, ora representado pelo Senhor Prefeito Municipal **ANTÔNIO GOMES DA SILVA**, portador da Cédula de Identidade – RG 606954 SSP/PB e do CPF n.º 162.341.974-34, residente e domiciliado na Rua Manoel Gomes de Souza n.º 365 – Silvino Costa - cidade: MARI/PB, e de outro lado, como CONTRATADO(a), e assim denominado no presente instrumento, a Empresa: ****, com sede na ****; BAIRRO: ****, CIDADE: **** CEP: ****; CNPJ: ****, Representado Neste Ato Por: **** CPF; ****.

As partes assim nomeadas e qualificadas, pelo presente instrumento particular de Contrato Administrativo e na melhor forma de direito, têm, entre si, ajustado o presente, subordinados à Lei Federal n.º 8.666/93 e suas alterações posteriores e Lei Municipal n.º 969 de março de 2017 e Decreto n.º 013 de julho de 2019, bem como vinculado a TOMADA DE PREÇO n.º 001/2022.

CLÁUSULA PRIMEIRA – DO OBJETO

1.1 A CONTRATADA se obriga a executar construção de unidade escolar com 06 salas de aula na zona rural do município de Mari-pb, conforme proposta apresentada que fica fazendo parte integrante deste CONTRATO, do seguinte OBJETO, como segue:



ESTADO DA PARAÍBA
PREFEITURA MUNICIPAL DE MARI

CLÁUSULA SEGUNDA – DA VIGENCIA

- 2.1 O prazo de execução do objeto será de 12 (doze) meses, contados da assinatura da Ordem de Serviços, que serão executados conforme o cronograma físico-financeiro anexo a este Contrato.
- 2.2 O início da execução ocorrerá em até 10 (dez) dias após assinatura do contrato.
- 2.3 O prazo do contrato será de 15 (quinze) meses, contados da assinatura da ordem de serviços, podendo tal prazo ser prorrogado nas hipóteses elencadas no artigo 57 da Lei nº 8.666, de 1993, ficando dessa forma o contrato válido até *****.

CLÁUSULA TERCEIRA – DA ALTERAÇÃO CONTRATUAL

- 3.1- A Contratada ficará obrigada a aceitar, nas mesmas condições contratuais, os acréscimos ou supressões que se fizerem necessária, do valor inicial atualizado do contrato conforme art. 65, § 1 da Lei Federal n. 8.666/93.
- 3.2 As supressões resultantes de acordo celebrado entre os contratantes poderão exceder o limite de 25% (vinte e cinco por cento).
- 3.3 Em caso de aditamento contratual que incorra em inclusão de serviços não previstos inicialmente na planilha orçamentária, os preços desses novos serviços serão reduzidos na mesma proporção do desconto ofertado pela contratada à época da licitação, ou seja, sofrerão redução proporcional à diferença percentual original entre os custos unitários dos insumos e serviços cotados em sua proposta e aqueles constantes na planilha orçamentária do órgão licitante.

CLÁUSULA QUARTA – DOS SERVIÇOS

- 4.1 A obra deverá ser iniciada pela contratada para ser realizada nos locais especificados no projeto, após emissão da ordem de serviço e sob a fiscalização do funcionário autorizado pela Prefeitura Municipal dentro do prazo previsto no cronograma físico-financeiro constante na planilha de especificação do edital e proposta apresentada pela licitante vencedor.

CLÁUSULA QUINTA – DO PREÇO E DA DOTAÇÃO ORÇAMENTÁRIA

- 5.1 Fica ajustado o preço, conforme segue:
O valor total do CONTRATO fica estimado em R\$ 0,00 (****), onerando a dotação: **02.160-SEC.MUNIC.DE EDUC.CULTURA, ESPORTE E LAZER-SEC - 02160.12.361.0105.1011-CONST. AMPL. E RECUP.DE UNID.ESC.NA Z. RURAL E URBANA - 4.4.90.51.00.00-OBRAS E INSTALACOES.**

CLÁUSULA SEXTA- OBRIGAÇÕES DO CONTRATADO

- 6.1 – Além das estabelecidas no Edital, bem como neste Contrato, constituem obrigações da contratada:
- Executar com perícia os serviços contratados, obedecendo aos projetos, especificações técnicas, instruções adotadas pela PREFEITURA e determinações por escrito da fiscalização;
 - Assegurar durante a execução das obras, a proteção e conservação dos serviços executados, bem como, fazer a sinalização e manter a vigilância necessária à segurança de pessoas e dos bens móveis e imóveis;



ESTADO DA PARAÍBA
PREFEITURA MUNICIPAL DE MARI

- c) Executar no prazo estabelecido pela fiscalização os reparos que se fizerem necessários aos serviços de sua responsabilidade;
- c.1) Caso a PREFEITURA execute esses reparos, a contratada pagará pelos mesmos, independentemente das penalidades cabíveis, valor em dobro dos custos desses serviços constantes na planilha orçamentária, devidamente atualizados;
- d) Adquirir e manter permanentemente no escritório das obras, um LIVRO DE OCORRÊNCIAS, autenticado pela PREFEITURA, no qual a Fiscalização e a CONTRATADA anotarão todas e quaisquer ocorrências que mereçam registro, devendo ser entregue a PREFEITURA, quando da medição final e entrega das obras.
- Semanalmente, devem ser anotados pela contratada no referido livro os serviços executados. A fiscalização revisará, formalmente, essa anotação, que será assinada por ela e pelo responsável da contratada, informando, também, a data do registro;
- e) Fica obrigado à contratada a designar um Responsável Técnico que deverá fazer pelo menos uma visita semanal à obra, fato este que deverá ser registrado no Livro de Ocorrência, devidamente assinado pelo mesmo e pelo Fiscal da obra, por ocasião da visita;
- f) Manter durante a execução do contrato em compatibilidade com as obrigações por ele assumidas todas as condições de habilitação exigidas na licitação;
- g) Manter a frente dos serviços, pessoal habilitado, obedecendo às normas de segurança do trabalho, bem como todos os equipamentos necessários a execução dos serviços;
- h) elaborar e executar Projeto de Gerenciamento de Resíduo de Construção Civil- PGRCC, nas condições determinadas pelo CONAMA, através da Resolução nº 307/2002;
- i) Permitir e/ou facilitar a fiscalização, inspeção ao local das obras, em qualquer dia e hora, devendo prestar todos os esclarecimentos solicitados;
- j) Reparar, corrigir, remover, reconstruir ou substituir, às suas expensas, no total ou em parte, o objeto do contrato em que se verificarem vícios, defeitos ou incorreções resultantes da execução ou dos materiais empregados;
- k) Responder pelos danos causados diretamente a PREFEITURA ou a terceiros decorrentes de sua culpa ou de dolo na execução do contrato;
- l) Responder pelos encargos trabalhistas, previdenciários, fiscais, comerciais ou qualquer outro não previsto neste Contrato, resultante da execução do contrato;
- m) arcar com as despesas referentes às taxas de água e luz da obra.

CLÁUSULA SÉTIMA - DAS OBRIGAÇÕES DO CONTRATANTE

7.1 Além das estabelecidas no Edital, bem como neste Contrato e seus Anexos, constituem obrigações da contratante:

- a) Providenciar o projeto executivo antes do início das obras ou emitir autorização expressa, com a devida justificativa técnica de que esse projeto poderá ser elaborado concomitantemente com a execução da obra;
- b) emitir ordens de início e de paralisação dos serviços;
- c) liberar as áreas destinadas ao serviço;
- d) empenhar os recursos necessários aos pagamentos, dentro das previsões estabelecidas no Cronograma Físico-Financeiro;
- e) proceder às medições mensais dos serviços efetivamente executados;
- f) pagar as faturas emitidas pela **CONTRATADA**, que forem regularmente liquidadas;
- g) Efetuar o pagamento sempre que a empresa cumprir com todas as suas obrigações estabelecidas neste termo contratual.



CLÁUSULA OITAVA – DOS REAJUSTAMENTOS

8.1 Não haverá reajustamento nos preços propostos, salvo, se por razões supervenientes, os prazos ultrapassarem o período de 12 (doze) meses e serão realizados conforme os procedimentos:

- a) O índice de reajuste será o Índice Nacional de Custo da Construção Civil - INCC, da coluna 35, da Fundação Getúlio Vargas, publicada na revista Conjuntura Econômica;
- b) A data base adotada será ANUAL.
- c) Para o cálculo do reajustamento será utilizada a seguinte fórmula:

$$R = V \times \frac{I - I_0}{I_0} = \text{onde:}$$

R - Valor do reajustamento calculado;

V - Valor contratual das obras ou serviços a serem reajustados;

I - Índice (INCC) da coluna 35 da FGV, correspondente a data do reajuste (12 meses da data base);

I₀ - Índice (INCC) da coluna 35 da FGV, correspondente à data base.

CLÁUSULA NONA – DAS CONDIÇÕES DE PAGAMENTO

9.0 - A Nota Fiscal/Fatura será emitida pela Contratada de acordo com os seguintes procedimentos:

9.1 - Os quantitativos de serviços efetivamente executados pela firma e conferidos pela fiscalização da prefeitura, serão lançados no Boletim de Medição, que será assinado pelo Eng.º Fiscal e pelo Responsável Técnico da contratada.

9.1.1 - O boletim de medição será, obrigatória e formalmente, revisado pelo Coordenador da área de execução de contratos ou de obras e pelo Diretor da área técnica Técnico, que assinarão o mesmo como revisores.

9.1.2 - Devem ser identificados os assinantes e os revisores do boletim pelo nome completo, título profissional, nº do CREA OU CAU e cargo que ocupa.

9.1.2 - Devem ser identificados os assinantes e revisores do boletim pelo nome completo, título profissional, nº do CREA OU CAU e cargo que ocupa.

9.1.3 - As medições serão mensais com intervalos nunca inferiores a 30 (trinta) dias, excetuando-se as medições inicial e final.

9.1.4 - No Boletim de Medição devem constar:

- a) todos os serviços contratados, com suas respectivas unidades de medida;
- b) os quantitativos dos serviços contratados, medidos e acumulados;
- c) o preço unitário, o valor total de cada serviço e no final o total contratado, medido, acumulado e o saldo contratual;
- d) o número do contrato;
- e) o número de ordem da medição;
- f) a data da sua emissão e o período dos serviços medidos.

9.1.5 - Anexo ao boletim de medição deve constar a respectiva memória de cálculo detalhada e fotos dos serviços executados.



ESTADO DA PARAÍBA
PREFEITURA MUNICIPAL DE MARI

9.1.6 - Os serviços constantes no boletim de medição deverão ser executados em conformidade com o Cronograma Físico-Financeiro e no caso de antecipação ou retardamento da execução, o mesmo deve ser, formalmente, alterado e anexado ao boletim.

9.1.6.1 – Caso tenha havido antecipações e/ou atrasos na execução de serviços, esses terão que ser justificados e aceitos pela fiscalização e as razões dos mesmos devem estar registrados no Livro de Ocorrências.

9.1.6.2 - No caso de etapas não concluídas, serão pagos apenas os serviços efetivamente executados, devendo a Contratada regularizar o cronograma na etapa subsequente.

9.1.7 - A Contratada também apresentará, a cada medição, os documentos comprobatórios da procedência legal dos produtos e subprodutos florestais utilizados naquela etapa da execução contratual, quando for o caso.

9.1.8 - A aprovação da medição prévia apresentada pela Contratada não a exime de qualquer das responsabilidades contratuais, nem implica aceitação definitiva dos serviços executados.

9.1.9 - Após a aprovação, a Contratada emitirá Nota Fiscal/Fatura no valor da medição definitiva aprovada, acompanhada da planilha de medição de serviços e de memória de cálculo detalhada.

9.2 - A Contratante terá o prazo de 15 (quinze) dias úteis, contados a partir da data da apresentação da medição, para aprovar ou rejeitar, no todo ou em parte, a medição prévia relatada pela Contratada, bem como para avaliar a conformidade dos serviços executados, inclusive quanto à obrigação de utilização de produtos e subprodutos florestais de comprovada procedência legal.

9.3 - Os Boletins de Medições deverão ser realizados entre os dias 15 e 30 de cada mês, sendo os pagamentos efetuados através de crédito em conta corrente, mediante AUTORIZAÇÃO DE PAGAMENTO - AP, no prazo máximo de 30 (trinta) dias, contados a partir da data final do adimplemento de cada parcela referente aos serviços executados e medidos.

9.3.1 – O adimplemento de cada parcela dar-se-á quando comprovada a liquidação da parcela, ou seja, a comprovação da entrega regular de toda documentação exigida neste Contrato e anexos para a efetivação do pagamento.

9.3.2 – A liquidação fica condicionada à verificação da conformidade da Nota Fiscal/Fatura apresentada pela Contratada com os serviços efetivamente executados, bem como às seguintes comprovações, que deverão obrigatoriamente acompanhá-la:

a) Na primeira medição, o comprovante de que o contrato teve sua Anotação de Responsabilidade Técnica - ART ou RRT efetuada no CREA-PB ou CAU-PB, nos termos da Resolução 425 de 18.12.98 do CONFEA, sob pena do não recebimento da medição requerida;

b) Cópia autenticada da folha de pagamento de pessoal e respectivas guias de recolhimento prévio, das contribuições previdenciárias e do fundo de garantia do tempo de serviço-FGTS, correspondentes ao mês da última nota fiscal ou fatura vencida, quanto aos empregados diretamente vinculados à execução contratual, nominalmente identificados, na forma prevista na lei 8.212/91, alterada pela Lei nº 9.711 – IN INSS/DC Nº 69 e 71/2002, e regulamentos instituídos pelo Regime Geral de Previdência Social – RGPS;

c) Da regularidade fiscal e trabalhista, constatada através de consulta “on-line” ao SICAF, devendo seu resultado ser impresso, autenticado e juntado ao processo de pagamento ou na impossibilidade de acesso ao referido Sistema, mediante consulta aos sítios eletrônicos oficiais ou à documentação mencionada no artigo 29 da Lei nº 8.666, de 1993, apresentada pelo contratado; e

d) Do cumprimento das obrigações trabalhistas, correspondentes à última nota fiscal ou fatura que tenha sido paga pela Administração.

9.4 - Havendo erro na apresentação de qualquer dos documentos exigidos nos subitens anteriores ou circunstância que impeça a liquidação da despesa, o pagamento ficará pendente até que a



ESTADO DA PARAÍBA
PREFEITURA MUNICIPAL DE MARI

Contratada providencie as medidas saneadoras. Nesta hipótese, o prazo para pagamento iniciar-se-á após a comprovação da regularização da situação, não acarretando qualquer ônus para a Contratante.

9.5 - Antes do pagamento, a Contratante verificará, por meio de consulta eletrônica, a regularidade do cadastramento da Contratada nos sites oficiais, devendo seu resultado ser impresso, autenticado e juntado ao processo de pagamento.

9.6 - Será retido quando do pagamento de cada medição:

a) INSS sobre o valor da fatura, referente apenas ao serviço (mão de obra), em atendimento a Legislação vigente da Previdência Social.

b) o Imposto sobre Serviços de Qualquer Natureza (ISSQN), observado o disposto na Lei Complementar nº 116, de 2003, e legislação municipal aplicável.

9.7 - A Contratada regularmente optante pelo Simples Nacional, nos termos da Lei Complementar nº 123, de 2006, deverá apresentar comprovação por meio de documento oficial de que faz jus ao tratamento tributário favorecido previsto na referida Lei Complementar, para fins de impedir a retenção dos tributos abrangidos pelo Sistema.

9.8 - Nos casos de eventuais atrasos de pagamento, desde que a Contratada não tenha concorrido de alguma forma para tanto, o valor devido deverá ser acrescido de encargos moratórios proporcionais aos dias de atraso, apurados desde a data limite prevista para o pagamento até a data do efetivo pagamento, à taxa de 6% (seis por cento) ao ano, aplicando-se a seguinte fórmula:

$$EM = I \times N \times VP$$

EM = Encargos Moratórios a serem acrescidos ao valor originariamente devido

I = Índice de atualização financeira, calculado segundo a fórmula:

$$I = \left(\frac{Tx}{100} \right)^{\frac{365}{N}}$$

Tx = utilizar IPCA (IBGE)

N = Número de dias entre a data limite prevista para o pagamento e a data do efetivo pagamento

VP = Valor da Parcela em atraso.

CLÁUSULA DÉCIMA – DA FISCALIZAÇÃO

10.1 A execução do contrato será objeto de acompanhamento, controle, fiscalização e avaliação por representante da Contratante, para este fim especialmente designado.

10.2 O fiscal da obra passa a ser o gestor do contrato, formalmente designado pela Administração, e comprovadamente habilitado para gerenciar cada contrato, será o responsável pelo fiel cumprimento das cláusulas contratuais, inclusive as pertinentes aos encargos complementares.

10.3 - Além das atividades constantes no projeto básico, são atribuições do fiscal de obra:

a) Inspecionar sistematicamente o objeto do contrato, com a finalidade de examinar ou verificar se sua execução obedece às especificações técnicas de materiais e/ou serviços, ao projeto, aos prazos estabelecidos e demais obrigações do contrato;

b) Disponibilizar, mensalmente, relatórios constando informações gerenciais da obra;

d) Aferir as medições dos serviços executados que deverão ser acompanhadas por registro fotográfico e pelas respectivas memórias de cálculo;

c) Solicitar, formalmente, a contratada, nos eventuais aditivos e paralisações, justificativa técnica respectiva e com base na mesma, formar juízo de valor desses eventos e encaminhar a



ESTADO DA PARAÍBA
PREFEITURA MUNICIPAL DE MARI

documentação necessária para instâncias superiores providenciarem as medidas cabíveis aos mesmos;

d) Comunicar a instâncias superiores qualquer infração cometida pela contratada, a fim de que as medidas legais cabíveis possam ser aplicadas.

10.4 - Na primeira medição deverá constar a(s) respectiva(s) Anotação(s) de Responsabilidade Técnica (ARTs) da fiscalização.

10.5 - O acompanhamento, o controle, a fiscalização e avaliação de que trata este item não excluem a responsabilidade da Contratada e nem confere à Contratante responsabilidade solidária, inclusive perante terceiros, por quaisquer irregularidades ou danos na execução dos serviços contratados.

10.6 - A Contratante se reserva o direito de rejeitar, no todo ou em parte, os serviços ora contratados, prestados em desacordo com o presente Edital e seus Anexos e com o contrato.

10.7 - As determinações e as solicitações formuladas pelo representante da Contratante encarregado da fiscalização do contrato deverão ser prontamente atendidas pela Contratada, ou, nesta impossibilidade, justificadas por escrito.

CLÁUSULA DÉCIMA PRIMEIRA – DA SUBCONTRATAÇÃO

11.0 – Não será permitido a subcontratação.

CLÁUSULA DÉCIMA SEGUNDA - DO RECEBIMENTO DAS OBRAS E SERVIÇOS

12.1 Após a conclusão dos serviços contratados, a CONTRATADA, mediante requerimento ao dirigente da prefeitura, poderá solicitar o recebimento dos mesmos.

12.2 Os serviços concluídos poderão ser recebidos PROVISORIAMENTE, a critério da PREFEITURA pelo responsável por seu acompanhamento e fiscalização, mediante termo circunstanciado, assinado pelas partes, em até 15 (quinze) dias da comunicação escrita do contratado.

12.3 O termo circunstanciado citado no item anterior deve, quando:

a) os serviços estiverem EM CONFORMIDADE com os requisitos preestabelecidos, explicitar esse fato no texto, que deverá ser datado e assinado pelo responsável pelo recebimento.

b) os serviços apresentarem NÃO CONFORMIDADE com os requisitos preestabelecidos, relacionar os serviços desconformes, explicando as razões das inconsistências, dando prazos para correção, que não poderão ser superiores há 90 dias.

12.4 A Contratada fica obrigada a reparar, corrigir, remover, reconstruir ou substituir, às suas expensas, no todo ou em parte, o objeto em que se verificarem vícios, defeitos ou incorreções resultantes da execução ou materiais empregados, cabendo à fiscalização não atestar a última e/ou única medição de serviços até que sejam sanadas todas as eventuais pendências que possam vir a ser apontadas no Termo de Recebimento Provisório.

12.5 - Para o recebimento DEFINITIVO dos serviços, o dirigente do órgão contratante designará uma comissão com no mínimo 03 (três) técnicos, que vistoriará os serviços e emitirá TERMO DERECEBIMENTO DEFINITIVO CIRCUNSTANCIADO, que comprove a adequação do objeto aos termos contratuais.

12.6 - O TERMO DE RECEBIMENTO DEFINITIVO das obras e serviços, não isenta a CONTRATADA das responsabilidades estabelecidas pelo Código Civil Brasileiro.

12.7 - Após a assinatura do TERMO DE RECEBIMENTO DEFINITIVO, a garantia prestada pela CONTRATADA será liberada e se em dinheiro, corrigida monetariamente.



ESTADO DA PARAÍBA
PREFEITURA MUNICIPAL DE MARI

CLAUSULA DÉCIMA TERCEIRA - DAS RETENÇÕES E GARANTIA CONTRATUAL

13.1 – Por ocasião do pagamento pelo fornecimento/prestação de serviços e de acordo com a Lei Municipal nº 969 de março de 2017 e Decreto nº 013 de julho de 2019 da Prefeitura Municipal, efetuará retenção de percentual 1% (um por cento) em favor do “Programa de Apoio ao Empreendedorismo no município de Mari - EMPREENDER MARI”, incidente sobre o valor constante da nota fiscal, fatura ou recebimento, emitido pela licitante contratada.

13.2 - Não será exigida a prestação de garantia para a contratação resultante desta licitação.

CLÁUSULA DÉCIMA QUARTA - DA PARALISAÇÃO DOS SERVIÇOS

14.1 A PREFEITURA por conveniência administrativa ou técnica, se reserva o direito de paralisar, a qualquer tempo, a execução dos serviços, cientificando devidamente a CONTRATADA, por escrito de tal decisão.

14.2 Se a CONTRATADA, por circunstância de força maior for impedida de cumprir total ou parcialmente o contrato, deverá comunicar imediatamente por escrito a PREFEITURA.

14.3 Caso as paralisações referidas nos itens anteriores, ocorram uma ou mais vezes e perdurem por 10 (dez) dias ou mais, a PREFEITURA poderá suspender o contrato, pelo período necessário à solução do impasse, cessando nesse período às obrigações da CONTRATADA, excetuando-se as estabelecidas na Cláusula Sexta deste Contrato, item 6, alíneas “a”, “b”, “c”, “d”, “f”, “g”, “h”, “i”, “j”, “k”, “l” e “m”.

14.4 Se a suspensão injustificada do contrato perdurar por 120 (cento e vinte) dias, quaisquer das partes poderá solicitar a rescisão do Contrato.

14.5 As despesas realizadas durante o período da paralisação e aceitas pela fiscalização serão pagas na primeira mediação de reinício dos serviços, mediante a apresentação dos seguintes documentos, sem prejuízos das exigências referentes aos pagamentos, no que couber:

- a) Autorização prévia da fiscalização com justificativa para que as mesmas sejam realizadas (ex: vigilância, desmobilização e as relacionadas com a manutenção do canteiro);
- b) Comprovantes da execução das mesmas (Ex: notas fiscais, recibos, folhas de pagamentos devidamente assinada pelo empregado, guias de encargos, etc);
- c) Fotografias validadas pela fiscalização, contendo legenda e data;
- d) outros que a fiscalização considerar necessários.

14.6 A justificativa mencionada no item anterior “a” deve explicitar as razões técnicas e/ou legais da execução dos serviços durante a paralisação.

CLÁUSULA DÉCIMA QUINTA – DAS PENALIDADES

15.1 A Contratada ficará sujeita às seguintes penalidades, garantida a prévia defesa, pela inexecução total ou parcial do objeto:

I - Advertência; de que trata o inciso I, do art. 87, da Lei nº 8.666/93, podendo ser aplicada nos seguintes casos:

- c) Descumprimento das obrigações e responsabilidades assumidas na licitação;
- d) Outras ocorrências que possam acarretar transtornos ao andamento dos serviços, desde que não caiba a aplicação de penalidade mais grave.

II – Multa(s), que deverá(ão) ser recolhida(s) junto à Secretaria de Finanças do Município, a ser quitada de acordo com instruções fornecidas pela Contratante, podendo ser:

- a) de 1,0% (um por cento) do valor dos serviços não executados, previstos neste Edital e no Contrato;
- b) de 2% (dois por cento) do valor da obra por infração a qualquer condição estipulada no Edital



ESTADO DA PARAÍBA
PREFEITURA MUNICIPAL DE MARI

- e no Contrato, nas hipóteses não previstas na alínea anterior, aplicada em dobro na reincidência.
- III – suspensão temporária de participação em licitação e impedimento de contratar com a Administração, por prazo não superior a 2 (dois) anos; e
- IV – Declaração de inidoneidade para licitar ou contratar com a Administração Pública, enquanto perdurarem os motivos determinantes da punição, ou até que seja promovida a reabilitação perante a autoridade que aplicou a penalidade, depois do ressarcimento à Administração pelos prejuízos resultantes e depois de decorrido o prazo da sanção aplicada com base no inciso anterior.
- 15.2 As multas aplicadas deverão ser recolhidas ao Tesouro Municipal no prazo de 05 (cinco) dias, a contar da data da notificação, podendo a Contratante descontar o seu valor das notas fiscais e/ou faturas. Em caso de inexistência ou insuficiência de crédito da Contratada, o valor devido será cobrado administrativamente ou inscrito como Dívida Ativa do Município e cobrado mediante processo de execução fiscal, com os encargos correspondentes.
- 15.3 As sanções previstas nos incisos I, III e IV poderão ser aplicadas juntamente com a do inciso II, facultada a defesa prévia do interessado, no respectivo processo, no prazo de 05 (cinco) dias úteis.
- 15.4 Ficarão ainda sujeitos às penalidades previstas nos incisos: III e IV, do artigo 87, da Lei nº 8666/93 e alterações posteriores, os profissionais ou as empresas que:
- d) Tenham sofrido condenação definitiva por praticarem, por meios dolosos, fraude fiscal no recolhimento de quaisquer tributos;
- e) Tenham praticado atos ilícitos visando frustrar os objetivos da licitação;
- f) Demonstrem não possuir idoneidade para contratar com a Administração em virtude de atos ilícitos praticados
- 15.5 As penalidades só poderão ser relevadas nas hipóteses de caso fortuito ou força maior, devidamente justificado e comprovado, a juízo da Administração.

CLÁUSULA DÉCIMA SEXTA – DA RESCISAO CONTRATUAL

- 16.1 A rescisão Contratual poderá ser:
- 16.2 Determinado por ato unilateral e escrito da CONTRATANTE, nos casos enumerados no Art. 78 da Lei Federal n.º 8.666/93.
- 16.3 Amigável, por acordo entre as partes, mediante autorização escrita e fundamentada da Autoridade competente, reduzida a termo no Processo Licitatório, desde que haja conveniência da CONTRATANTE.
- 16.4 Em caso de rescisão prevista nos Incisos XII e XVII do Art. 78 da Lei Federal n.º 8.666/93, sem que haja culpa da CONTRATADA, será essa ressarcida dos prejuízos regulamentares comprovados, quando os houver sofrido.
- 16.5 A rescisão Contratual de que trata o Inciso I do Art. 78 da Lei Federal n.º 8.666/93 acarretará as consequências previstas no Art. 80, Incisos I e IV, no que couber ambos da Lei Federal n.º 8.666/93.
- 16.6 A CONTRATADA reconhecerá os direitos da CONTRATANTE em caso de rescisão administrativa prevista no art. 77 da Lei nº 8.666, de 1993.

CLÁUSULA DÉCIMA SETIMA – DO FORO

17.1 Fica desde já eleito o Foro da **Comarca de Sapé**, Estado da Paraíba, para dirimir questões resultantes ou relativas à aplicação/ou execução deste Contrato, não resolvidas na esfera Administrativa.

E por estarem assim justos Contratados e Concordantes com todas as Cláusulas e condições ora ajustadas, as partes assinam o presente Contrato Administrativo, que é feito em 03 (Três) vias de



ESTADO DA PARAÍBA
PREFEITURA MUNICIPAL DE MARI

igual teor, na presença de duas Testemunhas instrumentais, que também assinam, devendo a CONTRATANTE, no prazo legal, providenciar a publicação, na imprensa Oficial, do extrato do Contrato, a teor no Art. 61, Parágrafo Único, da Lei Federal n.º 8.666/93, tudo para que o ato produza seus Jurídicos e Legais efeitos.

Mari, **** de ***** de 2022.

PREFEITO MUNICIPAL DE MARI
ANTONIO GOMES DA SILVA
CONTRATANTE

CONTRATADO

TESTEMUNHAS

1.º _____
RG N.º:

2.º _____
RG N.º

PUBLIQUE-SE, REGISTRE-SE E CUMPRA-SE.



ESTADO DA PARAÍBA
PREFEITURA MUNICIPAL DE MARI

ANEXO IV
Modelo de Proposta de Preço

(Papel timbrado da licitante)

A PREFEITURA MUNICIPAL DE MARI-PB

PROPOSTA DE PREÇO

_____(NOME DA EMPRESA) _____ CNPJ nº _____/____ - __, sediada _____ (endereço completo, telefone, fax e e-mail atualizados), por intermédio de seu representante legal, infra-assinado, e para os fins da TOMADA DE PREÇO 001/2022 apresenta Proposta de Preço para o serviço, conforme abaixo especificado:

Item	Descrição dos serviços	Unidade	Quantidade	Preço unitário	Preço total

VALOR TOTAL DA PROPOSTA: ***(***)

VALIDADE DA PROPOSTA: _____ DIAS (mínimo de 60 dias)

PRAZO DE EXECUÇÃO: _____ dias

CONDIÇÕES DE PAGAMENTO: CONFORME EDITAL

BANCO (Código): _____ AGÊNCIA (Código): _____ PRAÇA: _____

BANCO (Nome): _____ CONTA CORRENTE: _____

_____(cidade e estado)_____, _____ de _____ de 2022.

(assinatura do declarante)

Nome ou carimbo do declarante: _____

Cargo ou carimbo do declarante: _____

Nº da cédula de identidade e órgão emitente: _____

Telefone, fax e e-mail para contato: _____

**** Este formulário deverá ser inserido no envelope de Proposta de Preço.**



ESTADO DA PARAÍBA
PREFEITURA MUNICIPAL DE MARI

ANEXO V
MODELO DE DECLARAÇÃO
SOMENTE PARA MICRO E PEQUENAS EMPRESAS

(NOME DA EMPRESA) _____, CNPJ N° _____, com sede _____, (endereço completo) por intermédio de seu representante legal, para fins da Tomada Preço n° 001/2022, DECLARA expressamente, sob as penalidade cabíveis, que :

- a) Encontra-se enquadrada como empresa Micro ou de Pequeno Porte, nos termos do art. 3° da Lei Complementar 123/2006.
- b) Tem conhecimento dos Artigos 42 a 49 da Lei Complementar 123/2006, estando ciente da obrigatoriedade de declarar ocorrências posteriores impeditivas de tal habilitação e que não incide nos impedimentos do § 4° do art. 3° da Lei Complementar 123/2006.

_____, _____ de _____

(assinatura do representante legal)

(Assinatura do contabilista e n° CRC)

Nome ou carimbo do declarante: _____

Cargo ou carimbo do declarante: _____

N° da cédula de identidade: _____

Telefone, fax e e-mail para contato: _____



ESTADO DA PARAÍBA
PREFEITURA MUNICIPAL DE MARI

ANEXO VI
MODELO DE DECLARAÇÃO DE RESPONSÁVEL TÉCNICO

Ref.: (Identificação da Licitação)
OBJETO DA LICITAÇÃO:

Eu,....., RG nº, CPF
Nº....., Representante Legal da empresa, CNPJ
nº, DECLARO mantereirei o senhor (a).....
profissão.....registro no CREA OU CAU n.º....., a frente dos serviços,
objeto desta licitação, em tempo integral, até o seu recebimento definitivo, admitindo se a sua
substituição por profissional de experiência equivalente ou superior, desde que aprovada
previamente pelo órgão contratante.

.....
(local e data)

.....
(Representante Legal)



ESTADO DA PARAÍBA
PREFEITURA MUNICIPAL DE MARI

ANEXO VII
VISITA TÉCNICA

Ref.: (Identificação da Licitação)

1. Razão Social da Empresa /CNPJ/SEDE
2. Representante: Nome; CPF; RG; Profissão; Residência.

A licitante acima denominada, por seu representante abaixo assinado, **DECLARA** que visitou o local de obra, objeto da **TOMADA DE PREÇO n.º 001/2022**, asseverando que tomou conhecimento de todas as nuances, especificidades e interfaces que, direta ou indiretamente, possam interferir no planejamento e execução dos serviços propostos, assim como de todas as informações e demais condições que digam respeito ao local da obra e sua execução, de tal modo que se acha em condições de apresentar a proposta comercial respectiva.

.....
(local e data)

.....
(Representante Legal)



ESTADO DA PARAÍBA
PREFEITURA MUNICIPAL DE MARI

ANEXO VIII
MODELO DE DECLARAÇÃO DE NÃO VISITA TÉCNICA

Ref.: (Identificação da Licitação)

1. Razão Social da Empresa /CNPJ/SEDE
2. Representante: Nome; CPF; RG; Profissão; Residência.

Declaro sob as penalidades da lei, que optei por não realizar visita técnica referente aos serviços da TOMADA DE PREÇO n.º 001/2022 e que tenho pleno conhecimento das condições e peculiaridades inerentes à natureza dos trabalhos, e sobre o local do serviço, que assumo total responsabilidade por essa declaração, ficando impedido (a), no futuro, de pleitear por força do conhecimento declarado, quaisquer alterações contratuais, de natureza técnica e/ou financeira, ou quaisquer desconhecimento de causa referente ao objeto licitado.

.....
(local e data)

.....
(Representante Legal)



ESTADO DA PARAÍBA
PREFEITURA MUNICIPAL DE MARI

Tipo Obra: CONSTRUÇÃO

Obra : 13221 - CONSTRUCAO DE UNIDADE ESCOLAR COM 06 SALAS DE AULA - RURAL, NO MUNICÍPIO DE MARI-PB

Data Base: 201 - SINAPI - ABRIL 2021 - DESONERADO

BDI (%): 25,00%

Localidade: MARI-PB

Total: 1.562.490,43

Encargos Sociais (%): 87,31

Item	Código	Referência	Descrição	Origem	Unid.	Quant.	Valor Unit.		Total
1 ETAPA 01: GERAL									96.935,56
1.1 ADMINISTRACAO LOCAL									96.935,56
1.1.1	164471	O13221	ADMINISTRACAO LOCAL - PESSOAL	SUPLAN	UN	8,00	5.071,03	6.338,78	50.710,24
1.1.2	164472	O13221	ADMINISTRACAO LOCAL - DESPESAS GERAIS MENSAIS	SUPLAN	UN	8,00	1.914,03	2.392,53	19.140,24
1.1.3	164473	O13221	ADMINISTRACAO LOCAL - DESPESAS GERAIS FIXAS	SUPLAN	UN	1,00	2.999,14	3.748,92	3.748,92
1.1.4	164474	O13221	ADMINISTRACAO LOCAL - VECULOS E EQUIPAMENTOS	SUPLAN	UN	8,00	1.541,95	1.927,43	15.419,44
1.1.5	164475	O13221	ADMINISTRACAO LOCAL - MOVEIS E UTENSILIOS	SUPLAN	UN	1,00	6.333,38	7.916,72	7.916,72
2 ETAPA 02: CONSTRUCAO DA ESCOLA									1.401.577,46
2.1 SERVICOS PRELIMINARES									31.470,69
2.1.1	132583	74209/001	PLACA DE OBRA EM CHAPA DE ACO GALVANIZADO	SINAPI	M2	10,00	413,13	516,41	5.164,10
2.1.2	163387	74077/3	LOCACAO CONVENCIONAL DE OBRA, ATRAVES DE GABARITO DE TABUAS CORRIDAS PONTALETADAS, COM REAPROVEITAMENTO DE 3 VEZES -	SINAPI	M2	771,45	5,97	7,46	5.755,01
2.1.3	137043	73822/002	LIMPEZA MECANIZADA DE TERRENO COM REMOCAO DE CAMADA VEGETAL, UTILIZAND O MOTONIVELADORA	SINAPI	M2	2.000,00	0,33	0,41	820,00
2.1.4	163443	C2851	INSTALACOES PROVISORIAS DE AGUA, INCLUSIVE CAIXA DAGUA DE 1000L	SINAPI	UN	1,00	1.674,85	2.093,56	2.093,56
2.1.5	163442	11122/ORS	ENTRADA DE ENERGIA ELETRICA MONOFASICA COM POSTE DE CONCRETO, INCLUSIVE CABEAMENTO, CAIXA DE PROTECAO PARA MEDIDOR E	SINAPI	UN	1,00	1.814,85	2.268,56	2.268,56
2.1.6	135723	73658	LIGACAO DOMICILIAR DE ESGOTO DN 100MM, DA CASA ATE A CAIXA, COMPOSTO P OR 10,0M TUBO DE PVC ESGOTO PREDIAL DN 100MM E CAIXA DE ALVENARIA COM TAMPA DE CONCRETO - FORNECIMENTO E	SINAPI	UN	1,00	533,14	666,42	666,42
2.1.7	162175		LOCACAO DE CONTAINER 2,30 X 4,30 M, ALT. 2,50 M, P/ SANITARIO, C/ 5 BACIAS, 1 LAVATORIO E 4 MICTORIOS, INCLUSIVE TRANSP/CARGA/DESCARGA	SUPLAN	MÊS	8,00	789,06	986,32	7.890,56
2.1.8	163536		ALUGUEL CONTAINER/ESCRIT INCL INST ELET LARG=2,20 COMP=6,20M ALT=2,50M CHAPA ACO C/NERV TRAPEZ FORRO C/ISOLTERMO/ACUSTICO CHASSIS REFORC P I S O C O M P E N S N A V A L I N C T R A N S P / C A R G A / D E S C A R G A	SINAPI	MÊS	8,00	681,25	851,56	6.812,48
2.2 MOVIMENTO DE TERRA									65.693,25
2.2.1	160239		ESCAVACAO MANUAL DE VALA EM MATERIAL DE QUALQUER CATEGORIA, EXCETO ROCHA COM PROFUNDIDADE ATE 2M.	SINAPI	M3	157,35	76,04	95,05	14.956,11
2.2.2	164368	24824/SIN	ATERRO DO CAIXAO SEM AQUISICAO DO MATERIAL (REATERRO MANUAL)	SINAPI	M3	157,35	45,99	57,48	9.044,47
2.2.3	153622		ATERRO DO CAIXAO COM AQUISICAO DO MATERIAL/AREIA, APILOADO EM CAMADAS DE 0,20M	SINAPI	M3	195,41	170,69	213,36	41.692,67
2.3 INFRAESTRUTURA									105.160,55
2.3.1	146934	95467	EMBASAMENTO C/PEDRA ARGAMASSADA UTILIZANDO ARG.CIM/AREIA 1:4	SINAPI	M3	105,04	381,44	476,80	50.083,07
2.3.2	160126		ALVENARIA DE 1 VEZ VEDACAO COM BLOCOS CERAMICO FURADOS 9 X 19 X 19 CM FUROS HORIZONTAIS, ESPESSURA DA PAREDE 19 CM, JUNTAS DE 10 MM COM ARGAMASSA TRACO 1:2:8 (CIMENTO, CAL E AREIA MEDIA)	SINAPI	M2	35,13	54,74	68,42	2.403,59
2.3.3	154476	96616	LASTRO DE CONCRETO MAGRO, APLICADO EM BLOCOS DE COROAMENTO OU SAPATAS.AF_08/2017	SINAPI	M3	6,13	558,80	698,50	4.281,80
2.3.4	161024		CONCRETO ARMADO (PREPARO E LANÇAMENTO)PARA SAPATAS COM FCK >= 25MPA, COM FORMA DE TABUA, COM APROVEI TAMENTO DE 2 VEZES, COM BETONEIRA -	SINAPI	M3	19,55	1.215,10	1.518,87	29.693,90
2.3.5	161026		CONCRETO ARMADO (PREPARO E LANÇAMENTO) PARA RADIER COM FCK>=25MPA, COM TABUA DE MADEIRA, COM APROVEITAMENTO DE 3 VEZES COM BETONEIRA -	SINAPI	M3	12,33	1.213,19	1.516,48	18.698,19
2.4 SUPER-ESTRUTURA									282.808,93



ESTADO DA PARAÍBA
PREFEITURA MUNICIPAL DE MARI

Tipo Obra: CONSTRUÇÃO

Obra : 13221 - CONSTRUCAO DE UNIDADE ESCOLAR COM 06 SALAS DE AULA - RURAL, NO MUNICÍPIO DE MARI-PB

Data Base: 201 - SINAPI - ABRIL 2021 - DESONERADO

BDI (%): 25,00%

Localidade: MARI-PB

Total: 1.562.490,43
Encargos Sociais (%): 87,31

Item	Código	Referência	Descrição	Origem	Unid.	Quant.	Valor Unit.		Total
2.4.1	161030		CONCRETO ARMADO (PREPARO E LANCAMENTO) PARA VIGA COM FCK>=30MPA, COM FORMA EM CHAPA DE MADEIRA COM- PEN SADA RESINADA, COM APROVEITAMENTO DE 3 VEZES COM BETONEIRA -	SINAPI	M3	18,92	3.419,31	4.274,13	80.866,53
2.4.2	161031		CONCRETO ARMADO (PREPARO E LANCAMENTO) P/ PILARES COM FCK>=30MPA, COM FORMA EM CHAPA DE MADEIRA COM- PEN SADA RESINADA, COM APROVEITAMENTO DE 3 VEZES, COM BETONEIRA -	SUPLAN	M3	18,39	3.389,04	4.236,30	77.905,55
2.4.3	161027		CONCRETO ARMADO (PREPARO E LANCAMENTO) PARA CINTA COM FCK>=30MPA, COM TABUA DE MADEIRA, COM APROVEITAMENTO DE 3 VEZES COM BETONEIRA -	SINAPI	M3	3,34	2.424,73	3.030,91	10.123,23
2.4.4	134255	74202/001	LAJE PRE-MOLDADA P/FORRO, SOBRECARGA 100KG/M2, VAOS ATE 3,50M/E=8CM, C/LAJOTAS E CAP.C/CONC FCK=20MPA, 3CM, INTER-EIXO 38CM, C/ESCORAMENTO (REAPR.3X) E FERRAGEM NEGATIVA	SINAPI	M2	625,00	136,05	170,06	106.287,50
2.4.5	145501		PRATELEIRA EM CONCRETO ARMADO COM E=0,05M E L=0,40M COM REVESTIMENTO CERAMICA	SINAPI	M	17,85	143,56	179,45	3.203,18
2.4.6	145226		PRATELEIRA EM CONCRETO ARMADO COM E=0,05M E L=0,45M COM REVESTIMENTO CERAMICA	SINAPI	M	9,90	143,56	179,45	1.776,55
2.4.7	144469		PRATELEIRA EM CONCRETO ARMADO COM E=0,05M E L=0,50M E REVESTIMENTO EM CERAMICA	SINAPI	M	1,60	233,94	292,42	467,87
2.4.8	144116		PRATELEIRA EM CONCRETO ARMADO COM E=0,05M E L=0,60M E REVESTIMENTO EM CERAMICA	SINAPI	M	7,45	233,94	292,42	2.178,52
2.5 PAREDES E PAINES									129.314,67
2.5.1	160118		ALVENARIA DE 1/2 VEZ VEDACAO COM BLOCOS CERAMICO FURADOS 9 X 19 X 19 CM FUROS HORIZONTAIS, ESPESSURA DA PAREDE 9 CM, JUNTAS DE 10 MM COM ARGAMASSA TRACO 1:2:8 (CIMENTO, CAL E	SINAPI	M2	954,17	41,04	51,30	48.948,92
2.5.2	136101	73937/005	COBOGO DE CONCRETO (ELEMENTO VAZADO), 10X29X39CM ABERTURA COM VIDRO, A SSENTADO COM ARGAMASSA TRACO 1:4 (CIMENTO E AREIA MEDIA NAO PENEIRADA)	SINAPI	M2	37,44	179,81	224,76	8.415,01
2.5.3	164273		MURO EM ALVENARIA DE 1/2 VEZ COM TIJOLOS DE 8 FUROS COM LOCAÇÃO E INC LUSIVE EXECUCAO DE GABARITO, ESCAVACAO MANUAL DE VALAS, ALVENARIA DE PEDRA ARGAMASSADA, EMBASAMENTO EM ALVENARIA DE 1 VEZ, CONCRETO ARMADO PARA RADIER E CINTA SUPERIOR, COLUNAS DE CONCRETO ARMADO A CADA 3,0M, CHAPISCADO, REBOCADO, SELADOR ACRILICO EPINTADO,	SINAPI	M	150,00	343,83	429,78	64.467,00
2.5.4	151091		MURETA EM ALVENARIA DE 1 VEZ COM TIJOLO DE 8 FUROS (H=0,50M)(ESCAVACAO, ALVENARIA DE PEDRA ARGAMASSADA, ALVENARIA, CHAPISCO, REBOCO E PINTURA PVA)	SINAPI	M	58,00	103,23	129,03	7.483,74
2.6 6 ESQUADRIAS, FERRAGENS E VIDROS									130.991,32
2.6.1	153844		PORTA MADEIRA DE LEI TIPO MACICA, INCLUSO ARO/FORRA, ALIZAR, DOBRADICAS, PARAFUSOS DE FIXACAO, EXCLUSIVE FECHADURA - FORNECIMENTO E	SINAPI	M2	35,91	649,20	811,50	29.140,96
2.6.2	146852	94559	JANELA DE ACO BASCULANTE, FIXACAO COM ARGAMASSA, SEM VIDROS, PADRONIZA DA. AF_07/2016	SINAPI	M2	59,11	750,05	937,56	55.419,17
2.6.3	145509		GRADIL NYLOFOR 3D, MALHA 20X5CM, 5MM 250X243 CM, PINTURA BRANCA, VERDE E PRETA, BELGO OU SIMILAR, INCLUSIVE POSTES (SECCAO 60X40MM E H=3,20M) E ACESSORIOS	SUPLAN	M2	3,00	242,01	302,51	907,53
2.6.4	151970		MONTANTE E PAINEL BELGO LINHA NYLOFOR OU SIMILAR NA COR BRANCA, COM CHUMBADORES, INCLUSIVE POSTES (SECCAO 60X40MM) E ACESSORIOS	SUPLAN	M2	60,00	292,14	365,17	21.910,20



ESTADO DA PARAÍBA
PREFEITURA MUNICIPAL DE MARI

Tipo Obra: CONSTRUÇÃO

Obra : 13221 - CONSTRUCAO DE UNIDADE ESCOLAR COM 06 SALAS DE AULA - RURAL, NO MUNICÍPIO DE MARI-PB

Data Base: 201 - SINAPI - ABRIL 2021 - DESONERADO

BDI (%): 25,00%

Localidade: MARI-PB

Total: 1.562.490,43

Encargos Sociais (%): 87,31

Item	Código	Referência	Descrição	Origem	Unid.	Quant.	Valor Unit.		Total
2.6.5	151982		PORTAO EM GRADIL BELGO NYLOFOR 3D, DE CORRER,SOLDADO EM QUADRO DE TUBO GALVANIZADO 2" COM CANTONEIRA 3/4", MONTANTES EM TUBO DE FERRO GALVANIZADO DE 4", INCLUSIVE FERROLHO E RODIZIOS	SUPLAN	M2	1,68	729,45	911,81	1.531,84
2.6.6	163453	08492/ORS	BARRA DE APOIO RETA, EM ACO INOX POLIDO PARA PCD, DIAMETRO =1 1/2"	SINAPI	M	3,40	152,08	190,10	646,34
2.6.7	133889	72122	VIDRO FANTASIA TIPO CANELADO, ESPESSURA 4MM	SINAPI	M2	59,11	245,64	307,05	18.149,72
2.6.8	138518	00005085	CADEADO SIMPLES, EM LATAO MACICO CROMADO, LARGURA DE 35 MM, HASTE DE ACO TEMPERADO, CEMENTADO (NAO LONGA), INCLUI 2 CHAVES	SINAPI	UN	2,00	21,46	26,82	53,64
2.6.9	163824		FECHADURA PARA PORTA EXTERNA , COM CILINDRO E MACANETA TIPO TACO DE GOLFE, PADRAO MEDIO - FORNECIMENTO E INSTALACAO	SINAPI	UN	17,00	143,25	179,06	3.044,02
2.6.10	163827		FECHADURA DE EMBUTIR PARA PORTA EXTERNA / ENTRADA, MAQUINA 55 MM, COM CJ 60,39CILINDRO, MACANETA TIPOO TACO DE GOLFE E ESPELHO EM METAL CROMADO - NIVEL SEGURANCAMEDIO - COMPLETA	SUPLAN	UN	2,00	75,16	93,95	187,90
2.7 COBERTA									103.976,11
2.7.1	133392	92565	FABRICACAO E INSTALACAO DE ESTRUTURA PONTALETADA DE MADEIRA NAO APAREL HADA PARA TELHADOS COM ATE 2 AGUAS E PARA TELHA CERAMICA OU DE CONCRET O, INCLUSO TRANSPORTE VERTICAL.	SINAPI	M2	615,05	34,90	43,62	26.828,48
2.7.2	133371	92542	TRAMA DE MADEIRA COMPOSTA POR RIPAS, CAIBROS E TERCAS PARA TELHADOS DE MAIS QUE 2 AGUAS PARA TELHA CERAMICA CAPA-CANAL, INCLUSO TRANSPORTE VERTICAL. AF_12/2015	SINAPI	M2	77,02	89,68	112,09	8.633,17
2.7.3	146764	94445	TELHAMENTO COM TELHA CERAMICA CAPA-CANAL, TIPO PLAN, COM ATE 2 AGUAS, INCLUSO TRANSPORTE VERTICAL.	SINAPI	M2	672,85	36,80	46,00	30.951,10
2.7.4	146775	94221	CUMEEIRA PARA TELHA CERAMICA EMOBACADA COM ARGAMASSA TRACO 1:2:9 (CIMEN TO, CAL E AREIA) PARA TELHADOS COM ATE 2 AGUAS, INCLUSO TRANSPORTE VERTICAL. AF_06/2016	SINAPI	M	85,33	20,00	25,00	2.133,25
2.7.5	163731		ALGEROZ/RUFO DE CONCRETO ARMADO FCK=20MPA L=40CM, E=5CM	SINAPI	M	41,57	22,46	28,07	1.166,86
2.7.6	146757	94224	EMBOCAMENTO COM ARGAMASSA TRACO 1:2:9 (CIMENTO, CAL E AREIA). AF_06/20 16	SINAPI	M	8,78	22,40	28,00	245,84
2.7.7	161738		IMPERMEABILIZACAO COM APLICACAO DE ARGAMASSA POLIMERICA TIPO DENVERTEC 100 OU SIMILAR	SINAPI	M2	8,31	46,19	57,73	479,73
2.7.8	153541	96111	FORRO EM REGUAS DE PVC, PARA AMBIENTES RESIDENCIAIS, INCLUSIVE ESTRUTURA DE FIXACAO. AF_05/2017_P	SINAPI	M2	356,67	75,23	94,03	33.537,68
2.8 REVESTIMENTO E FORRO									170.090,09
2.8.1	160114		CHAPISCO EM PAREDES VERTICAIS TRACO 1:3 (CIMENTO E AREIA), ESPESSURA 0,5CM, PREPARO MECANICO;	SINAPI	M2	2.159,76	3,58	4,47	9.654,12
2.8.2	161080	S77005	REBOCO VERTICAL, EM ARGAMASSA TRACO 1:2:8 - PREPARO MECANICO COM BETONEIRA 400L, ESPESSURA DE 20MM	SINAPI	M2	1.314,79	21,69	27,11	35.643,95
2.8.3	160138		EMBOCO, PARA RECEBIMENTO DE CERAMICA, EM ARGAMASSA TRAO 1:2:8, PREPARO MECANICO COM BETONEIRA 400L, APLICADO MANUALMENTE, ESPESSURA DE	SINAPI	M2	844,79	17,44	21,80	18.416,42
2.8.4	160279		REVESTIMENTO PARA MOSAICO MONDRIAN EM CERAMICA 10 X 10 CM, ELIZABETH, DIVERSAS CORES, PEI -5, OU SIMILAR, ASSENTADA COM ARGAMASSA COLANTE AC II E REJUNTAMENTO INDUSTRIALIZADO	SINAPI	M2	108,20	105,72	132,15	14.298,63
2.8.5	161082	S77022	REVESTIMENTO EM CERAMICA 10 X 10 CM, ELIZABETH, PEI -5, OU SIMILAR, ASSENTADA COM ARGAMASSA COLANTE AC II, REJUNTAMENTO. INDUSTRIALIZADO	SINAPI	M2	736,59	64,09	80,11	59.008,22
2.8.6	161922		CHAPISCO TETO/HORIZONTAL APLICADO COM COLHER DE PEDREIRO. ARGAMASSA TRACO 1:3 COM PREPARO EM BETONEIRA 400L	SINAPI	M2	625,00	5,13	6,41	4.006,25
2.8.7	161923	87532	REBOCO TETO/HORIZONTAL, EM ARGAMASSA TRACO 1:2:8, ESPESSURA DE 20MM, COM EXECUCAO DE TALISCAS.	SINAPI	M2	625,00	37,20	46,50	29.062,50



ESTADO DA PARAÍBA
PREFEITURA MUNICIPAL DE MARI

Tipo Obra: CONSTRUÇÃO

Obra : 13221 - CONSTRUCAO DE UNIDADE ESCOLAR COM 06 SALAS DE AULA - RURAL, NO MUNICÍPIO DE MARI-PB

Data Base: 201 - SINAPI - ABRIL 2021 - DESONERADO

BDI (%): 25,00%

Localidade: MARI-PB

Total: 1.562.490,43
Encargos Sociais (%): 87,31

Item	Código	Referência	Descrição	Origem	Unid.	Quant.	Valor Unit.		Total
2.9 PINTURA									91.409,27
2.9.1	162595		EMASSAMENTO COM MASSA ACRILICA, DUAS DEMAO S., EM PAREDES INTERNAS/EXTERNAS/TETO, INCLUSIVE LIXAMENTO	SINAPI	M2	407,76	33,56	41,95	17.105,53
2.9.2	136253	88485	APLICACAO DE FUNDO SELADOR ACRILICO EM PAREDES, UMA DEMAO. AF_06/2014	SINAPI	M2	407,76	2,60	3,25	1.325,22
2.9.3	136257	88489	APLICACAO MANUAL DE PINTURA COM TINTA LATEX ACRILICA EM PAREDES, DUAS DEMAO S. AF_06/2014	SINAPI	M2	407,76	13,56	16,95	6.911,53
2.9.4	136273	74065/001	PINTURA ESMALTE FOSCO PARA MADEIRA, DUAS DEMAO S, SOBRE FUNDO NIVELADOR BRANCO	SINAPI	M2	89,78	12,65	15,81	1.419,42
2.9.5	136289	73924/002	PINTURA ESMALTE ACETINADO, DUAS DEMAO S, SOBRE SUPERFICIE METALICA	SINAPI	M2	118,22	38,79	48,48	5.731,30
2.9.6	136244	88423	APLICACAO MANUAL DE PINTURA COM TINTA TEXTURIZADA ACRILICA EM PAREDES EXTERNAS DE CASAS, UMA COR. AF_06/2014	SINAPI	M2	2,53	19,35	24,18	61,17
2.9.7	136255	88487	APLICACAO MANUAL DE PINTURA COM TINTA LATEX PVA EM PAREDES, DUAS DEMAO S. AF_06/2014	SINAPI	M2	1.578,41	13,56	16,95	26.754,04
2.9.8	133361	55960	IMUNIZACAO DE MADEIRAMENTO PARA COBERTURA UTILIZANDO CUPINICIDA INCOLOR	SINAPI	M2	1.009,28	5,48	6,85	6.913,56
2.9.9	136258	88494	APLICACAO E LIXAMENTO DE MASSA LATEX EM TETO, UMA DEMAO. AF_06/2014	SINAPI	M2	625,00	17,00	21,25	13.281,25
2.9.10	136254	88486	APLICACAO MANUAL DE PINTURA COM TINTA LATEX PVA EM TETO, DUAS DEMAO S. AF_06/2014	SINAPI	M2	625,00	15,24	19,05	11.906,25
2.10 PAVIMENTACAO									143.611,77
2.10.1	148340		LAJE DE IMPERMEABILIZACAO, LASTRO DE CONCRETO - PREPARO MECANICO	SINAPI	M3	44,86	294,63	368,28	16.521,04
2.10.2	161761		REGULARIZACAO DE BASE PARA REVESTIMENTO DE PISO, COM ARGAMASSA DE CIMENTO E AREIA NO TRACO 1:5, COM ESPESURA DE 2CM.	SUPLAN	M2	45,74	26,09	32,61	1.491,58
2.10.3	161754		PISO EM CERAMICA FAB. ELIZABETH, PEI-5, TIPO A, OU SIMILAR, ASSENTADA COM ARGAMASSA COLANTE E REJUNTAMENTO INDUSTRIALIZADO	SINAPI	M2	45,74	55,55	69,43	3.175,72
2.10.4	161085	S77010	PISO EM GRANILITE, MARMORITE OU GRANITINA ESPESURA 8MM, INCLUSO JUNTAS DE DILATAÇÃO PLÁSTICAS, INCLUSIVE REGULARIZACAO E POLIMENTO	SINAPI	M2	515,01	115,13	143,91	74.115,08
2.10.5	162295		APLICACAO DE RESINA A BASE DE POLIURETANO EM PISO DE GRANILITE/ALTA RESISTENCIA EM TRES DEMAO S.	SINAPI	M2	515,01	19,41	24,26	12.494,14
2.10.6	161037		CALCADA DE PROTECAO/CONTORNO - (LARGURA= 0,60M)	SUPLAN	M	165,62	122,34	152,92	25.326,61
2.10.7	147444	94992	EXECUCAO DE PASSEIO (CALCADA) OU PISO DE CONCRETO COM CONCRETO MOLDADO IN LOCO, FEITO EM OBRA, ACABAMENTO CONVENCIONAL, ESPESURA 6 CM, ARMA DO. AF_07/2016	SINAPI	M2	6,50	84,46	105,57	686,20
2.10.8	136198	92396	EXECUCAO DE PASSEIO EM PISO INTERTRAVADO, COM BLOCO RETANGULAR COR NAT URAL DE 20 X 10 CM, ESPESURA 6 CM. AF_12/2015	SINAPI	M2	101,00	61,39	76,73	7.749,73
2.10.9	161981		RAMPA EM CALCADA DE PASSEIO EM CONCRETO PARA ACESSIBILIDADE DE PORTADORES DE NECESSIDADES ESPECIAIS (PNE), EXECUTADA CONCRETO ESTRUTURAL, INCLUSIVE SINALIZACAO TATIL DE ALERTA (25X25CM) E SINALIZACAO UNIVERSAL EM TINTA ACRILICA-ESTIRENADA (0,80 X 1,60)M	SINAPI	UN	1,00	337,85	422,31	422,31
2.10.10	164090		AJARDINAMENTO COM 0,10M DE ATERRO VEGETAL (GRAMA EM PLACA + ATERRO VEGETAL) - FORNECIMENTO E PLANTACAO*	SINAPI	M2	62,00	21,03	26,28	1.629,36
2.11 INSTALACOES HIDRAULICAS - LOUCAS E METAIS									46.826,11
2.11.1	134890	91787	(COMPOSICAO REPRESENTATIVA) DO SERVICO DE INSTALACAO DE TUBOS DE PVC, SOLDAVEL, AGUA FRIA, DN 40 MM (INSTALADO EM PRUMADA), INCLUSIVE CONEXO ES, CORTES E FIXACOES, PARA PREDIOS. AF_10/2015	SINAPI	M	12,00	36,25	45,31	543,72



ESTADO DA PARAÍBA
PREFEITURA MUNICIPAL DE MARI

Tipo Obra: CONSTRUÇÃO

Obra : 13221 - CONSTRUCAO DE UNIDADE ESCOLAR COM 06 SALAS DE AULA - RURAL, NO MUNICÍPIO DE MARI-PB

Data Base: 201 - SINAPI - ABRIL 2021 - DESONERADO

BDI (%): 25,00%

Localidade: MARI-PB

Total: 1.562.490,43
Encargos Sociais (%): 87,31

Item	Código	Referência	Descrição	Origem	Unid.	Quant.	Valor Unit.		Total
2.11.2	134889	91786	(COMPOSICAO REPRESENTATIVA) DO SERVICO DE INSTALACAO TUBOS DE PVC, SOL DAVEL, AGUA FRIA, DN 32 MM (INSTALADO EM RAMAL, SUB-RAMAL, RAMAL DE DISTRIBUICAO OU PRUMADA), INCLUSIVE CONEXOES, CORTES E FIXACOES, PARA PREDIOS. AF_10/2015	SINAPI	M	12,00	29,65	37,06	444,72
2.11.3	134888	91785	(COMPOSICAO REPRESENTATIVA) DO SERVICO DE INSTALACAO DE TUBOS DE PVC, SOLDADAVEL, AGUA FRIA, DN 25 MM (INSTALADO EM RAMAL, SUB-RAMAL, RAMAL DE DISTRIBUICAO OU PRUMADA), INCLUSIVE CONEXOES, CORTES E FIXACOES, PARA PREDIOS. AF_10/2015	SINAPI	M	18,00	38,42	48,02	864,36
2.11.4	149178		PONTO/COLUNA/TUBO DE VENTILACAO DE ESGOTO, COM REDE EM TUBO PVC DE 50MM, INCLUSIVE CONEXOES	SINAPI	M	12,00	32,66	40,82	489,84
2.11.5	135586	89957	PONTO DE CONSUMO TERMINAL DE AGUA FRIA (SUBRAMAL) COM TUBULAO DE PVC, DN 25 MM, INSTALADO EM RAMAL DE AGUA, INCLUSOS RASGO E CHUMBAMENTO E M ALVENARIA. AF_12/2014	SINAPI	UN	19,00	122,52	153,15	2.909,85
2.11.6	147329	94796	TORNEIRA DE BOIA REAL, ROSCAVEL, 3/4", FORNECIDA E INSTALADA EM RESERVAÇÃO DE AGUA. AF_06/2016	SINAPI	UN	2,00	32,63	40,78	81,56
2.11.7	164456		CONJUNTO CAIXA D'AGUA EM FIBRA DE VIDRO - INSTALADA, SEM ESTRUTURA DE SUPORTE CAPACIDADE DE 10.000 LITROS, INCLUSO ADAPTADORES, CONEXOES, TUBOS, REGISTRO DE GAVETA E TORNEIRA DE BOIA E CISTERNA COM CAPACIDADE	SINAPI	UN	1,00	14.353,66	17.942,07	17.942,07
2.11.8	135566	86931	VASO SANITARIO SIFONADO COM CAIXA ACOPLADA LOUCA BRANCA, INCLUSO ENGAT E FLEXIVEL EM PLASTICO BRANCO, 1/2 X 40CM - FORNECIMENTO E INSTALACAO .AF_12/2013	SINAPI	UN	4,00	520,91	651,13	2.604,52
2.11.9	162011	95472/SIN	VASO SANITARIO SIFONADO COM CAIXA ACOPLADA PARA PCD/PORTADORES DE NECESSIDADES ESPECIAIS, SEM FURO FRONTAL, EM LOUCA BRANCA, INCLUSO CONJUNTO DE LIGACAO PARA BACIA SANITARIA AJUSTAVEL E ASSENTO PLASTICO - FORNECIMENTO E INSTALACAO	SUPLAN	UN	1,00	1.506,90	1.883,62	1.883,62
2.11.10	135519	74234/001	MICTORIO SIFONADO DE LOUCA BRANCA COM PERTENCES, COM REGISTRO DE PRESSAO 1/2" COM CANOPLA CROMADA ACABAMENTO SIMPLES E CONJUNTO PARA FIXACAO - FORNECIMENTO E INSTALACAO	SINAPI	UN	1,00	647,73	809,66	809,66
2.11.11	161825		LAVATORIO /CUBA LOUCA BRANCA SUSPENSO *40 X 30* CM, VALVULA EM METAL CROMADO 1.1/2" X 1.1/2", SIFAO DO TIPO FLEXIVEL EM PVC 1 X 1.1/2, ENGATE FLEXIVEL EM PLASTICO BRANCO, 1/2" X 30CM, EXCLUSIVE TORNEIRA	SINAPI	UN	4,00	225,76	282,20	1.128,80
2.11.12	161826		CUBA/LAVATORIO DE CANTO EM LOUCA BRANCA (40 X 30)CM*, APENAS CUBA/LAVATORIO - FORNECIMENTO E INSTALACAO	SUPLAN	UN	1,00	175,76	219,70	219,70
2.11.13	147327	94794	REGISTRO DE GAVETA BRUTO, LATAO, ROSCAVEL, 1 1/2, COM ACABAMENTO E CANOPLA CROMADOS, INSTALADO EM RESERVAÇÃO DE AGUA DE EDIFICACAO QUE POSSUA RESERVATORIO DE FIBRA/FIBROCIMENTO FORNECIMENTO E INSTALACAO. AF_06/2016	SINAPI	UN	7,00	191,04	238,80	1.671,60
2.11.14	135641	89985	REGISTRO DE PRESSAO BRUTO, LATAO, ROSCAVEL, 3/4", COM ACABAMENTO E CANOPLA CROMADOS. FORNECIDO E INSTALADO EM RAMAL DE AGUA. AF_12/2014	SINAPI	UN	5,00	95,62	119,52	597,60
2.11.15	135548	86910	TORNEIRA CROMADA TUBO MOVEL, DE PAREDE, 1/2" OU 3/4", PARA PIA DE COZINHA, PADRAO MEDIO - FORNECIMENTO E INSTALACAO. AF_12/2013	SINAPI	UN	2,00	137,92	172,40	344,80
2.11.16	135553	86915	TORNEIRA CROMADA DE MESA, 1/2" OU 3/4", PARA LAVATORIO, PADRAO MEDIO - FORNECIMENTO E INSTALACAO. AF_12/2013..	SINAPI	UN	5,00	123,05	153,81	769,05



ESTADO DA PARAÍBA
PREFEITURA MUNICIPAL DE MARI

Tipo Obra: CONSTRUÇÃO

Obra : 13221 - CONSTRUCAO DE UNIDADE ESCOLAR COM 06 SALAS DE AULA - RURAL, NO MUNICÍPIO DE MARI-PB

Data Base: 201 - SINAPI - ABRIL 2021 - DESONERADO

BDI (%): 25,00%

Localidade: MARI-PB

Total: 1.562.490,43

Encargos Sociais (%): 87,31

Item	Código	Referência	Descrição	Origem	Unid.	Quant.	Valor Unit.		Total
2.11.17	135552	86914	TORNEIRA CROMADA 1/2" OU 3/4" PARA TANQUE, PADRAO MEDIO - FORNECIMENTO E INSTALACAO. AF_12/2013	SINAPI	UN	7,00	55,27	69,08	483,56
2.11.18	162154		CABIDE/GANCHO DE BANHEIRO SIMPLES EM METAL CROMADO, INCLUSO FIXACAO	SINAPI	UN	3,00	34,48	43,10	129,30
2.11.19	161841		CHUVEIRO PLASTICO BRANCO COM CANOPLA - FORNECIMENTO E INSTALACAO	SINAPI	UN	1,00	22,88	28,60	28,60
2.11.20	147312	95547	SABONETEIRA PLASTICA TIPO DISPENSER PARA SABONETE LIQUIDO COM RESERVAT ORIO 800 A 1500 ML, INCLUSO FIXACAO.	SINAPI	UN	5,00	80,05	100,06	500,30
2.11.21	148323		TOALHEIRO PLASTICO TIPO DISPENSER PARA PAPEL TOALHA INTERFOLHADO, FORNECIMENTO E INSTALACAO.	SINAPI	UN	5,00	55,74	69,67	348,35
2.11.22	160198		DISPENSER EM PLASTICO PARA PAPEL HIGIENICO EM ROLO, FORNECIMENTO E INSTALAO	SINAPI	UN	5,00	72,00	90,00	450,00
2.11.23	135515	89709	RALO SIFONADO, PVC, DN 100 X 40 MM, JUNTA SOLDAVEL, FORNECIDO E INSTAL ADO EM RAMAL DE DESCARGA OU EM RAMAL DE ESGOTO SANITARIO. AF_12/2014	SINAPI	UN	7,00	10,53	13,16	92,12
2.11.24	161829	86876	LAVANDERIA/TANQUE EM RESILINEA SUSPENSO, CAPACIDADE *38" L, *60 X 60CM, COM SIFAO EM PVC DE 1 1/2" E VALVULA EM PVC DE 1 1/2", EXCLUSIVE TORNEIRA	SUPLAN	UN	1,00	194,77	243,46	243,46
2.11.25	135537	86894	BANCADA DE MARMORE SINTETICO 120 X 60CM, COM CUBA INTEGRADA - FORNECIM ENTO E INSTALACAO. AF_12/2013	SINAPI	UN	1,00	231,55	289,43	289,43
2.11.26	133899	85005	ESPELHO CRISTAL, ESPESSURA 4MM, COM PARAFUSOS DE FIXACAO, SEM MOLDURA	SINAPI	M2	3,20	525,55	656,93	2.102,17
2.11.27	163108		BANCO DE BANHO ARTICULADO EM POLIPROPILENO SUPORTA ATE 130 KG, MEDIDAS: 30,7CM X 23,5CM, - FORNECIMENTO E INSTALACAO.	SUPLAN	UN	1,00	594,45	743,06	743,06
2.11.28	152113		BANCADA EM GRANITO CINZA ANDORINHA COM RESPALDO DE 0,20M , TESTEIRA DE 0,08M E LARGURA DE 0,50M.	SINAPI	M	7,10	375,30	469,12	3.330,75
2.11.29	160917	97901	CAIXA ENTERRADA HIDRAULICA RETANGULAR EM ALVENARIA COM TJOLOS CERAMICOS MACICOS, DIMENSÕES INTERNAS: 0,4X0,4X0,4 M PARA REDE DE	SINAPI	UN	3,00	288,30	360,37	1.081,11
2.11.30	164418		BEBEDOURO INDUSTRIAL (CENTRAL DE AGUA GELADA) EM CHAPA ACO CARBONO GALVANIZADA COM CAPACIDADE DE 200 LITROS, CONTROLE DE TEMPERATURA ENTRE -5C E -15C, CARTUCHO FILTRANTE EM FIBRA DE CELULOSE, APARADOR COM 04 TORNEIRAS EM ACO INOX 304, UNIDADE CONDENSADORA COM BAIXO CONSUMO DE ENERGIA E RUÍDO E CAPACIDADE DE 1/5 HP E TUBULACAO FRIGORIFICA ESTANHADA PARA GARANTIR A QUALIDADE DA AGUA - FORNECIMENTO E INSTALACAO	SINAPI	UN	1,00	2.958,75	3.698,43	3.698,43
2.12 INSTALACOES SANITARIAS								-	19.958,15
2.12.1	160130		PONTO DE ESGOTO SANITARIO COM TUBULACAO DE PVC, INCLUSOS RASGOS E CHUMBAMENTO.	SINAPI	UN	14,00	128,84	161,05	2.254,70
2.12.2	135515	89709	RALO SIFONADO, PVC, DN 100 X 40 MM, JUNTA SOLDAVEL, FORNECIDO E INSTAL ADO EM RAMAL DE DESCARGA OU EM RAMAL DE ESGOTO SANITARIO. AF_12/2014	SINAPI	UN	7,00	10,54	13,17	92,19
2.12.3	134897	91795	(COMPOSICAO REPRESENTATIVA) DO SERVICO DE INST. TUBO PVC, SERIE N, ESGOTO PREDIAL, 100 MM (INST. RAMAL DESCARGA, RAMAL DE ESG. SANIT., PRUMA DA ESG. SANIT., VENTILACAO OU SUB-COLETOR AEREO), INCL. CONEXOES E COR TES, FIXACOES, P/ PREDIOS. AF_10/2015	SINAPI	M	40,00	68,28	85,35	3.414,00
2.12.4	160217		C A I X A I N S T A L A D A I N S P E C A O / P A S S A G E M / G O R D U R A / D I S T R I B U I C A O (60X60X60)CM, REVESTIDO INTERNAMENTE CIMENTO E AREIA,	SINAPI	UN	2,00	624,98	781,22	1.562,44



ESTADO DA PARAÍBA
PREFEITURA MUNICIPAL DE MARI

Tipo Obra: CONSTRUÇÃO

Obra : 13221 - CONSTRUCAO DE UNIDADE ESCOLAR COM 06 SALAS DE AULA - RURAL, NO MUNICÍPIO DE MARI-PB

Data Base: 201 - SINAPI - ABRIL 2021 - DESONERADO

BDI (%): 25,00%

Localidade: MARI-PB

Total: 1.562.490,43

Encargos Sociais (%): 87,31

Item	Código	Referência	Descrição	Origem	Unid.	Quant.	Valor Unit.		Total
2.12.5	161838		CAIXA ENTERRADA DE INSPECAO/GORDURA/ PASSAGEM RETANGULAR, 40X40X40CM, EM ALVENARIA DE 1/2 VEZ COM TAMPA DE CONCRETO E CANTONEIRA NA CAIXA E TAMPA (ESCAVACAO, CONCRETO MAGRO, ALVENARIA DE 1/2 VEZ, CHAPISCO, REBOCO, TAMPA E CANTONEIRA)	SINAPI	UN	1,00	151,09	188,86	188,86
2.12.6	163960		CAIXA DE PASSAGEM/INSPECAO/GORDURA EM ALVENARIA DE 1/2 VEZ 50X50X50CM, REVESTIDA INTERNAMENTE COM BARRA LISA, COM E=2CM, EM TAMPA PREMOLDADA EM CONCRETO E FUNDO EM CONCRETO.	SINAPI	UN	4,00	288,30	360,37	1.441,48
2.12.7	144169		FOSSA SEPTICA COM SUMIDOURO E CAPACIDADE PARA 100 PESSOAS, INCLUSIVE ESCAVACAO	SINAPI	UN	1,00	8.803,59	11.004,48	11.004,48
2.13 INSTALACOES ELETRICAS, TELEFONICAS E MECANICAS									54.856,16
2.13.1	164419		LUMINARIA ABERTA P/ ILUMINACAO PUBLICA, TIPO X-57 PETERCO ,INCLUSO BRACO DE TEMPO E LAMPADA - BASE E-27	SINAPI	UN	14,00	248,81	311,01	4.354,14
2.13.2	163960		CAIXA DE PASSAGEM/INSPECAO/GORDURA EM ALVENARIA DE 1/2 VEZ 50X50X50CM, REVESTIDA INTERNAMENTE COM BARRA LISA, COM E=2CM, EM TAMPA PREMOLDADA EM CONCRETO E FUNDO EM CONCRETO.	SINAPI	UN	4,00	288,30	360,37	1.441,48
2.13.3	160217		C A I X A INSPECAO/PASSAGEM/GORDURA/DISTRIBUIC AO (60X60X60)CM, REVESTIDO INTERNAMENTE CIMENTO E AREIA,	SINAPI	UN	1,00	624,98	781,22	781,22
2.13.4	134586	83403	INTERRUPTOR PULSADOR DE CAMPAINHA OU MINUTERIA 2A/250V C/ CAIXA - FORNECIMENTO E INSTALACAO	SINAPI	UN	1,00	21,92	27,40	27,40
2.13.5	134545	74130/001	DISJUNTOR TERMOMAGNETICO MONOPOLAR PADRAO NEMA (AMERICANO) 10 A 30A 24 0V, FORNECIMENTO E INSTALACAO	SINAPI	UN	10,00	9,31	11,63	116,30
2.13.6	134594	91953	INTERRUPTOR SIMPLES (1 MODULO), 10A/250V, INCLUINDO SUPORTE E PLACA - FORNECIMENTO E INSTALACAO. AF_12/2015	SINAPI	UN	17,00	23,06	28,82	489,94
2.13.7	134600	91959	INTERRUPTOR SIMPLES (2 MODULOS), 10A/250V, INCLUINDO SUPORTE E PLACA - FORNECIMENTO E INSTALACAO. AF_12/2015	SINAPI	UN	6,00	36,55	45,68	274,08
2.13.8	154540	97586	LUMINARIA TIPO CALHA, DE SOBREPOR, COM 2 LAMPADAS TUBULARES DE 36 W -	SINAPI	UN	57,00	148,28	185,35	10.564,95
2.13.9	154539	97585	LUMINARIA TIPO CALHA, DE SOBREPOR, COM 2 LAMPADAS TUBULARES DE 18 W -	SINAPI	UN	24,00	108,39	135,48	3.251,52
2.13.10	161961		LUMINARIA EMERGENCIA LIGHTEX LXH-268 2X8W, FORNECIMENTO E INSTALACAO.	SINAPI	UN	8,00	48,41	60,51	484,08
2.13.11	164037		DISJUNTOR TRIPOLAR TIPO DIN, CORRENTE NOMINAL DE 70A - FORNECIMENTO E INSTALACAO*	SINAPI	UN	1,00	125,21	156,51	156,51
2.13.12	134751	93128	PONTO DE ILUMINACAO RESIDENCIAL INCLUINDO INTERRUPTOR SIMPLES, CAIXA ELETRICA, ELETRODUTO, CABO, RASGO, QUEBRA E CHUMBAMENTO (EXCLUINDO LUMINARIA E LAMPADA). AF_01/2016	SUPLAN	UN	95,00	129,95	162,43	15.430,85
2.13.13	134755	93141	PONTO DE TOMADA RESIDENCIAL INCLUINDO TOMADA 10A/250V, CAIXA ELETRICA, ELETRODUTO, CABO, RASGO, QUEBRA E CHUMBAMENTO. AF_01/2016	SINAPI	UN	18,00	161,78	202,22	3.639,96
2.13.14	134757	93143	PONTO DE TOMADA RESIDENCIAL INCLUINDO TOMADA 20A/250V, CAIXA ELETRICA, ELETRODUTO, CABO, RASGO, QUEBRA E CHUMBAMENTO. AF_01/2016	SINAPI	UN	12,00	164,01	205,01	2.460,12
2.13.15	144093	93144	PONTO DE TOMADA TRIFASICA PARA SPLIT (CAIXA, ELETRODUTO, FIOS E TOMADA),INCLUVIVE ATERRAMENTO	SINAPI	UN	2,00	229,55	286,93	573,86
2.13.16	134758	93144	PONTO DE UTILIZACAO DE EQUIPAMENTOS ELETRICOS, RESIDENCIAL, INCLUINDO SUPORTE E PLACA, CAIXA ELETRICA, ELETRODUTO, CABO, RASGO, QUEBRA E CHU MBAMENTO. AF_01/2016	SINAPI	UN	15,00	229,55	286,93	4.303,95



ESTADO DA PARAÍBA
PREFEITURA MUNICIPAL DE MARI

Tipo Obra: CONSTRUÇÃO

Obra : 13221 - CONSTRUCAO DE UNIDADE ESCOLAR COM 06 SALAS DE AULA - RURAL, NO MUNICÍPIO DE MARI-PB

Data Base: 201 - SINAPI - ABRIL 2021 - DESONERADO

BDI (%): 25,00%

Localidade: MARI-PB

Total: 1.562.490,43

Encargos Sociais (%): 87,31

Item	Código	Referência	Descrição	Origem	Unid.	Quant.	Valor Unit.		Total
2.13.17	134557	74131/005	QUADRO DE DISTRIBUICAO DE ENERGIA DE EMBUTIR, EM CHAPA METALICA, PARA 24 DISJUNTORES TERMOMAGNETICOS MONOPOLARES, COM BARRAMENTO TRIFASICO E NEUTRO, FORNECIMENTO E INSTALACAO	SINAPI	UN	1,00	731,33	914,16	914,16
2.13.18	134562	83463	QUADRO DE DISTRIBUICAO DE ENERGIA EM CHAPA DE ACO GALVANIZADO, PARA 12 DISJUNTORES TERMOMAGNETICOS MONOPOLARES, COM BARRAMENTO TRIFASICO E N EUTRO - FORNECIMENTO E INSTALACAO	SINAPI	UN	1,00	502,29	627,86	627,86
2.13.19	163060	S80384	REDE ELETRICA DE DISTRIBUICAO TRIFASICA COM 04(03FASES+01NEUTRO)CABOS DE COBRE ISOLADOS DE 2,5MM ANTI-CHAMA 0,6/1,0 KV COM ELETRODUTO 3/4"	SUPLAN	M	25,00	20,20	25,25	631,25
2.13.20	153813		PONTO DE TOMADA PARA TELEFONE(TOMADA, CAIXA ELETRODUTO, CONEXOES E FIOS)	SUPLAN	UN	3,00	179,93	224,91	674,73
2.13.21	153836		PONTO PARA CABEAMENTO ESTRUTURADO,COMPOSTO DE: ELETRODUTO CONDULETE PVC RIGIDO 3/4", TOMADAS FEMEAS, TIPO JACK RJ-45, 08M DE CABO LOGICO UTP 4 PARES-CATEGORIA 6, SENDO PARA DADOS E VOZ (QUANDO	SUPLAN	UN	1,00	186,86	233,57	233,57
2.13.22	152173		BOMBA SUBMERSA L-660 220V - 5A 3/4 290 WATTS POCO 6 PUMP ECO - FORNECIMENTO E INSTALACAO..	SUPLAN	UN	1,00	400,75	500,93	500,93
2.13.23	164422	S73817	ENTRADA DE ENERGIA TRIFASICA PARA RAMAL DE ALIMENTACAO COM 04 CABOS DE 10MM2 ISOLACAO DE 1,0KV, EM POSTE DE CONCRETO ARMADO DT-150/07, COMPLETA(ARRUELAS, CABECOTE, BUCHAS, QUADRO DE MEDICAO, DISJUNTOR GERAL, ELETRODUTOS, CABOS, TERMINAIS, CAIXAS DE ALVENARIA E MALHA DE ATERRAMENTO)	SINAPI	UN	1,00	2.338,64	2.923,30	2.923,30
2.14 ELEMENTOS DECORATIVOS - MOBILIARIO									21.630,11
2.14.1	161857	SINCO/262	ABERTURA DE LETREIROS COM TINTA ACRILICA-	SUPLAN	UN	24,00	19,51	24,38	585,12
2.14.2	153782		LOGOTIPO DO GOVERNO DO ESTADO.	SINAPI	UN	1,00	1.097,58	1.371,97	1.371,97
2.14.3	153799		PLACA DE INAUGURACAO, EM BRONZE (60 X 40)CM COM INSCRICOES E AS CARACTERISTICAS DA LOGOMARCA DO GOVERNO DO ESTADO VAZADAS E PINTADAS, INSTALADA	SUPLAN	UN	1,00	2.295,00	2.868,75	2.868,75
2.14.4	144405		MASTRO METALICO COM TUBO DE FERRO GALVANIZADO DE 3", COM ALTURA DE 6,000M, FIXADO EM BLOCO DE CONCRETO DE 0,30MX0,30MX0,50M	SINAPI	UN	2,00	998,25	1.247,81	2.495,62
2.14.5	144404		MASTRO METALICO COM TUBO DE FERRO GALVANIZADO DE 3", COM ALTURA DE 5,50M, FIXADO EM BLOCO DE CONCRETO DE 0,30MX0,30MX0,50M	SINAPI	UN	1,00	879,44	1.099,30	1.099,30
2.14.6	149129		QUADRO ESCOLAR (3,20X1,20)M EM LAMINADO BRANCO BRILHANTE COM MOLDURA DE ALUMINIO	SUPLAN	UN	6,00	1.179,25	1.474,06	8.844,36
2.14.7	134804	73775/002	EXTINTOR INCENDIO AGUA-PRESSURIZADA 10L INCL SUPORTE PAREDE CARGA COMPLETA FORNECIMENTO E COLOCACAO	SINAPI	UN	1,00	236,73	295,91	295,91
2.14.8	164429		LOGOTIPO DE PREFEITURA MUNICIPAL (PARA ESCOLAS RURAIS DE 04 E 06 SALAS)	SINAPI	UN	1,00	946,79	1.183,48	1.183,48
2.14.9	163391		PORTAO EM GRADIL DE FERRO COM 2 BARRAS CHATAS HORIZONTAIS DE 1 1/2"X 1 1/4", BARRAS VERTICAIS DE 1"X 1 1/4" E COM CHAPA 14 A CADA 2,00M, INCLUSIVE PINTURA ESMALTE FORNECIMENTO E INSTALACAO	SINAPI	M2	3,00	300,98	376,22	1.128,66
2.14.10	134803	73775/001	EXTINTOR INCENDIO TP PO QUIMICO 4KG FORNECIMENTO E COLOCACAO	SINAPI	UN	2,00	702,78	878,47	1.756,94
2.15 LIMPEZA E ENTREGA DA OBRA									3.780,28
2.15.1	136947	9537	LIMPEZA FINAL DA OBRA	SINAPI	M2	604,00	2,60	3,25	1.963,00
2.15.2	154010	S77026	BOTA-FORA (CARGA MANUAL, TRANSPORTE E DESCARGA MECANICA, CAMINHÃO BASCULANTE DE 10M3) ATE 5,00KM	SINAPI	M3	36,00	40,39	50,48	1.817,28
3 ETAPA 03: RECREIO COBERTO									63.977,41
3.1 SERVICOS PRELIMINARES									537,12



ESTADO DA PARAÍBA
PREFEITURA MUNICIPAL DE MARI

Tipo Obra: CONSTRUÇÃO

Obra : 13221 - CONSTRUCAO DE UNIDADE ESCOLAR COM 06 SALAS DE AULA - RURAL, NO MUNICÍPIO DE MARI-PB

Data Base: 201 - SINAPI - ABRIL 2021 - DESONERADO

BDI (%): 25,00%

Localidade: MARI-PB

Total: 1.562.490,43
Encargos Sociais (%): 87,31

Item	Código	Referência	Descrição	Origem	Unid.	Quant.	Valor Unit.		Total
3.1.1	163387	74077/3	LOCACAO CONVENCIONAL DE OBRA, ATRAVES DE GABARITO DE TABUAS CORRIDAS PONTALETADAS, COM REAPROVEITAMENTO DE 3 VEZES -	SINAPI	M2	72,00	5,97	7,46	537,12
3.2 MOVIMENTO DE TERRA									5.853,26
3.2.1	160239		ESCAVACAO MANUAL DE VALA EM MATERIAL DE QUALQUER CATEGORIA, EXCETO ROCHA COM PROFUNDIDADE ATE 2M.	SINAPI	M3	18,24	76,04	95,05	1.733,71
3.2.2	146934	95467	EMBASAMENTO C/PEDRA ARGAMASSADA UTILIZANDO ARG.CIM/AREIA 1:4	SINAPI	M3	8,64	381,44	476,80	4.119,55
3.3 FUNDACAO									7.575,78
3.3.1	154476	96616	LASTRO DE CONCRETO MAGRO, APLICADO EM BLOCOS DE COROAMENTO OU SAPATAS.AF_08/2017	SINAPI	M3	1,50	558,80	698,50	1.047,75
3.3.2	161024		CONCRETO ARMADO (PREPARO E LANÇAMENTO)PARA SAPATAS COM FCK >= 25MPA, COM FORMA DE TABUA, COM APROVEITAMENTO DE 2 VEZES, COM BETONEIRA -	SINAPI	M3	3,00	1.215,10	1.518,87	4.556,61
3.3.3	161026		CONCRETO ARMADO (PREPARO E LANÇAMENTO) PARA RADIER COM FCK>=25MPA, COM TABUA DE MADEIRA, COM APROVEITAMENTO DE 3 VEZES COM BETONEIRA -	SINAPI	M3	1,30	1.213,19	1.516,48	1.971,42
3.4 ESTRUTURA - CONCRETO									12.708,90
3.4.1	161031		CONCRETO ARMADO (PREPARO E LANÇAMENTO) P/ PILARES COM FCK>=30MPA, COM FORMA EM CHAPA DE MADEIRA COM- P E N S A D A R E S I N A D A , C O M APROVEITAMENTO DE 3 VEZES, COM BETONEIRA -	SUPLAN	M3	3,00	3.389,04	4.236,30	12.708,90
3.5 ALVENARIA									1.539,00
3.5.1	160118		ALVENARIA DE 1/2 VEZ VEDACAO COM BLOCOS CERAMICO FURADOS 9 X 19 X 19 CM FUROS HORIZONTAIS, ESPESSURA DA PAREDE 9 CM, JUNTAS DE 10 MM COM ARGAMASSA TRACO 1:2:8 (CIMENTO, CAL E	SINAPI	M2	30,00	41,04	51,30	1.539,00
3.6 COBERTA									10.168,11
3.6.1	133392	92565	FABRICACAO E INSTALACAO DE ESTRUTURA PONTALETADA DE MADEIRA NAO APARELHADA PARA TELHADOS COM ATE 2 AGUAS E PARA TELHA CERAMICA OU DE CONCRET O, INCLUSO TRANSPORTE VERTICAL.	SINAPI	M2	83,16	34,90	43,62	3.627,43
3.6.2	133365	92260	INSTALACAO DE TESOURA (INTEIRA OU MEIA), BIAPOIADA, EM MADEIRA NAO APA RELHADA, PARA VAOS MAIORES OU IGUAIS A 6,0 M E MENORES QUE 8,0 M, INCL USO ICAMENTO. AF_12/2015	SINAPI	UN	4,00	480,07	600,08	2.400,32
3.6.3	146764	94445	TELHAMENTO COM TELHA CERAMICA CAPACANAL, TIPO PLAN, COM ATE 2 AGUAS, INCLUSO TRANSPORTE VERTICAL.	SINAPI	M2	83,16	36,80	46,00	3.825,36
3.6.4	146775	94221	CUMEEIRA PARA TELHA CERAMICA EMBOCADA COM ARGAMASSA TRACO 1:2:9 (CIMEN TO, CAL E AREIA) PARA TELHADOS COM ATE 2 AGUAS, INCLUSO TRANSPORTE VER TICAL. AF_06/2016	SINAPI	M	12,60	20,00	25,00	315,00
3.7 REVESTIMENTO									9.002,86
3.7.1	160114		CHAPISCO EM PAREDES VERTICAIS TRACO 1:3 (CIMENTO E AREIA), ESPESSURA 0,5CM, PREPARO MECANICO;	SINAPI	M2	106,23	3,58	4,47	474,84
3.7.2	161080	S77005	REBOCO VERTICAL, EM ARGAMASSA TRACO 1:2:8 - PREPARO MECANICO COM BETONEIRA 400L, ESPESSURA DE 20MM	SINAPI	M2	30,72	21,69	27,11	832,81
3.7.3	160138		EMBOCO, PARA RECEBIMENTO DE CERAMICA, EM ARGAMASSA TRAO 1:2:8, PREPARO MECANICO COM BETONEIRA 400L, APLICADO MANUALMENTE, ESPESSURA DE	SINAPI	M2	75,51	17,44	21,80	1.646,11
3.7.4	160279		REVESTIMENTO PARA MOSAICO MONDRIAN EM CERAMICA 10 X 10 CM, ELIZABETH, DIVERSAS CORES, PEI -5, OU SIMILAR, ASSENTADA COM ARGAMASSA COLANTE AC II E REJUNTAMENTO INDUSTRIALIZADO	SINAPI	M2	75,51	64,09	80,11	6.049,10
3.8 PISOS									14.317,92
3.8.1	148340		LAJE DE IMPERMEABILIZACAO, LASTRO DE CONCRETO - PREPARO MECANICO	SINAPI	M3	6,00	294,63	368,28	2.209,68



ESTADO DA PARAÍBA
PREFEITURA MUNICIPAL DE MARI

Tipo Obra: CONSTRUÇÃO

Obra : 13221 - CONSTRUCAO DE UNIDADE ESCOLAR COM 06 SALAS DE AULA - RURAL, NO MUNICÍPIO DE MARI-PB

Data Base: 201 - SINAPI - ABRIL 2021 - DESONERADO

BDI (%): 25,00%

Localidade: MARI-PB

Total: 1.562.490,43

Encargos Sociais (%): 87,31

Item	Código	Referência	Descrição	Origem	Unid.	Quant.	Valor Unit.		Total
3.8.2	161085	S77010	PISO EM GRANILITE, MARMORITE OU GRANITINA ESPESSURA 8MM, INCLUSO JUNTAS DE DILATAÇÃO PLÁSTICAS, INCLUSIVE REGULARIZAÇÃO E POLIMENTO	SINAPI	M2	72,00	115,13	143,91	10.361,52
3.8.3	162295		APLICAÇÃO DE RESINA A BASE DE POLIURETANO EM PISO DE GRANILITE/ALTA RESISTÊNCIA EM TRÊS DEMASOS..	SINAPI	M2	72,00	19,41	24,26	1.746,72
3.9 INSTALAÇÃO ELÉTRICA									2.274,46
3.9.1	134755	93141	PONTO DE TOMADA RESIDENCIAL INCLUINDO TOMADA 10A/250V, CAIXA ELÉTRICA, ELETRODUTO, CABO, RASGO, QUEBRA E CHUMBAMENTO. AF_01/2016	SINAPI	UN	4,00	161,78	202,22	808,88
3.9.2	134751	93128	PONTO DE ILUMINAÇÃO RESIDENCIAL INCLUINDO INTERRUPTOR SIMPLES, CAIXA ELÉTRICA, ELETRODUTO, CABO, RASGO, QUEBRA E CHUMBAMENTO (EXCLUINDO LUMINÁRIA E LÂMPADA). AF_01/2016	SUPLAN	UN	4,00	126,91	158,63	634,52
3.9.3	162209		REFLETOR 100W LED SLIM SUPER BRANCO BIVOLT, COR LUZ: BRANCO FRIO 6000K, LUMINOSIDADE: 9500 LUMES, CARCACA: ALUMÍNIO COR CINZA OU PRETA, ÂNGULO: 180, VOLTAGEM: AC 80-240V (BI-VOLT) COR LUZ: BRANCO FRIO	SUPLAN	UN	4,00	117,38	146,72	586,88
3.9.4	134530	91943	CAIXA RETANGULAR 4" X 4" MÉDIA (1,30 M DO PISO), PVC, INSTALADA EM PAR EDE - FORNECIMENTO E INSTALAÇÃO. AF_12/2015	SINAPI	UN	1,00	15,35	19,18	19,18
3.9.5	134458	91927	CABO DE COBRE FLEXÍVEL ISOLADO, 2,5 MM2, ANTI-CHAMA 0,6/1,0 KV, PARA CIRCUITOS TERMINAIS - FORNECIMENTO E INSTALAÇÃO. AF_12/2015	SINAPI	M	30,00	6,00	7,50	225,00
Total da Obra:									1.562.490,43



ESTADO DA PARAÍBA
PREFEITURA MUNICIPAL DE MARI

OBRA	CONSTRUCAO DE UNIDADE ESCOLAR COM 06 SALAS DE AULA - RURAL, NO MUNICIPIO DE MARI-PB
LOCAL	CENTRO

CRONOGRAMA FÍSICO-FINANCEIRO

ITEM	DISCRIMINAÇÃO	Peso (%)	VALOR (R\$)	Mês 01		Mês 02		Mês 03		Mês 04		Mês 05
				R\$	%	R\$	%	R\$	%	R\$	%	R\$
1.0	ETAPA 01: GERAL											
1.1	ADMINISTRACAO LOCAL	6,20%	96.935,56	R\$ 96.935,56	100,00%	R\$ -	0,00%	R\$ -	0,00%	R\$ -	0,00%	R\$ -
2.0	ETAPA 02: CONSTRUCAO DA ESCOLA											
2.1	SERVICOS PRELIMINARES	2,01%	31.470,69	R\$ 31.470,69	100,00%	R\$ -	0,00%	R\$ -	0,00%	R\$ -	0,00%	R\$ -
2.2	MOVIMENTO DE TERRA	4,20%	65.693,25	R\$ 32.846,63	50,00%	R\$ 32.846,63	50,00%	R\$ -	0,00%	R\$ -	0,00%	R\$ -
2.3	INFRAESTRUTURA	6,73%	105.160,55	R\$ -	0,00%	R\$ 105.160,55	100,00%	R\$ -	0,00%	R\$ -	0,00%	R\$ -
2.4	SUPER-ESTRUTURA	18,10%	282.808,93	R\$ -	0,00%	R\$ 18.000,00	6,36%	R\$ 102.000,00	36,07%	R\$ 162.808,93	57,57%	R\$ -
2.5	PAREDES E PAINES	8,28%	129.314,67	R\$ -	0,00%	R\$ -	0,00%	R\$ -	0,00%	R\$ -	0,00%	R\$ 129.314,67
2.6	ESQUADRIAS, FERRAGENS E VIDROS	8,38%	130.991,32	R\$ -	0,00%	R\$ -	0,00%	R\$ -	0,00%	R\$ -	0,00%	R\$ -
2.7	COBERTA	6,65%	103.976,11	R\$ -	0,00%	R\$ -	0,00%	R\$ -	0,00%	R\$ -	0,00%	R\$ -
2.8	REVESTIMENTO E FORRO	10,89%	170.090,09	R\$ -	0,00%	R\$ -	0,00%	R\$ -	0,00%	R\$ -	0,00%	R\$ -
2.9	PINTURA	5,85%	91.409,27	R\$ -	0,00%	R\$ -	0,00%	R\$ -	0,00%	R\$ -	0,00%	R\$ -
2.10	PAVIMENTACAO	9,19%	143.611,77	R\$ -	0,00%	R\$ -	0,00%	R\$ -	0,00%	R\$ -	0,00%	R\$ -
2.11	INSTALACOES HIDRAULICAS - LOUCAS E METAIS	3,00%	46.826,11	R\$ -	0,00%	R\$ -	0,00%	R\$ -	0,00%	R\$ -	0,00%	R\$ -
2.12	INSTALACOES SANITARIAS	1,28%	19.958,15	R\$ -	0,00%	R\$ -	0,00%	R\$ -	0,00%	R\$ -	0,00%	R\$ -
2.13	INSTALACOES ELETRICAS, TELEFONICAS E MECANICAS	3,51%	54.856,16	R\$ -	0,00%	R\$ -	0,00%	R\$ -	0,00%	R\$ -	0,00%	R\$ -
2.14	ELEMENTOS DECORATIVOS - MOBILIARIO	1,38%	21.630,11	R\$ -	0,00%	R\$ -	0,00%	R\$ -	0,00%	R\$ -	0,00%	R\$ -
2.15	LIMPEZA E ENTREGA DA OBRA	0,24%	3.780,28	R\$ -	0,00%	R\$ -	0,00%	R\$ -	0,00%	R\$ -	0,00%	R\$ -
3.0	ETAPA 03: RECREIO COBERTO											
3.1	SERVICOS PRELIMINARES	0,03%	537,12	R\$ -	0,00%	R\$ -	0,00%	R\$ -	0,00%	R\$ -	0,00%	R\$ -
3.2	MOVIMENTO DE TERRA	0,37%	5.853,26	R\$ -	0,00%	R\$ -	0,00%	R\$ -	0,00%	R\$ -	0,00%	R\$ -
3.3	FUNDACAO	0,48%	7.575,78	R\$ -	0,00%	R\$ -	0,00%	R\$ -	0,00%	R\$ -	0,00%	R\$ -
3.4	ESTRUTURA - CONCRETO	0,81%	12.708,90	R\$ -	0,00%	R\$ -	0,00%	R\$ -	0,00%	R\$ -	0,00%	R\$ -
3.5	ALVENARIA	0,10%	1.539,00	R\$ -	0,00%	R\$ -	0,00%	R\$ -	0,00%	R\$ -	0,00%	R\$ -
3.6	COBERTA	0,65%	10.168,11	R\$ -	0,00%	R\$ -	0,00%	R\$ -	0,00%	R\$ -	0,00%	R\$ -
3.7	REVESTIMENTO	0,58%	9.002,86	R\$ -	0,00%	R\$ -	0,00%	R\$ -	0,00%	R\$ -	0,00%	R\$ -
3.8	PISOS	0,92%	14.317,92	R\$ -	0,00%	R\$ -	0,00%	R\$ -	0,00%	R\$ -	0,00%	R\$ -
3.9	INSTALACAO ELETRICA	0,15%	2.274,46	R\$ -	0,00%	R\$ -	0,00%	R\$ -	0,00%	R\$ -	0,00%	R\$ -
TOTAL		100,00%	1.562.490,43	161.252,88	10,32%	156.007,18	9,98%	102.000,00	6,53%	162.808,93	10,42%	129.314,67
TOTAL ACUMULADO		100,00%	1.562.490,43	161.252,88	10,32%	317.260,05	20,30%	419.260,05	26,83%	582.068,98	37,25%	711.383,65



ESTADO DA PARAÍBA
PREFEITURA MUNICIPAL DE MARI

OBRA	CONSTRUCAO DE UNIDADE ESCOLAR COM 06 SALAS DE AULA - RURAL, NO MUNICIPIO DE MARI-PB
LOCAL	CENTRO

CRONOGRAMA FÍSICO-FINANCEIRO

Mês 06		Mês 07		Mês 08		Mês 09		Mês 10		Mês 11		Mês 12		
%	R\$	%	R\$	%	R\$	%	R\$	%	R\$	%	R\$	%	R\$	%
0,00%	R\$ -	0,00%	R\$ -	0,00%	R\$ -	0,00%	R\$ -	0,00%	R\$ -	0,00%	R\$ -	0,00%	R\$ -	0,00%
0,00%	R\$ -	0,00%	R\$ -	0,00%	R\$ -	0,00%	R\$ -	0,00%	R\$ -	0,00%	R\$ -	0,00%	R\$ -	0,00%
0,00%	R\$ -	0,00%	R\$ -	0,00%	R\$ -	0,00%	R\$ -	0,00%	R\$ -	0,00%	R\$ -	0,00%	R\$ -	0,00%
0,00%	R\$ -	0,00%	R\$ -	0,00%	R\$ -	0,00%	R\$ -	0,00%	R\$ -	0,00%	R\$ -	0,00%	R\$ -	0,00%
100,00%	R\$ -	0,00%	R\$ -	0,00%	R\$ -	0,00%	R\$ -	0,00%	R\$ -	0,00%	R\$ -	0,00%	R\$ -	0,00%
0,00%	R\$ 130.991,32	100,00%	R\$ -	0,00%	R\$ -	0,00%	R\$ -	0,00%	R\$ -	0,00%	R\$ -	0,00%	R\$ -	0,00%
0,00%	R\$ -	0,00%	R\$ 103.976,11	100,00%	R\$ -	0,00%	R\$ -	0,00%	R\$ -	0,00%	R\$ -	0,00%	R\$ -	0,00%
0,00%	R\$ -	0,00%	R\$ 20.000,00	11,76%	R\$ 150.090,09	88,24%	R\$ -	0,00%	R\$ -	0,00%	R\$ -	0,00%	R\$ -	0,00%
0,00%	R\$ -	0,00%	R\$ -	0,00%	R\$ -	0,00%	R\$ 91.409,27	100,00%	R\$ -	0,00%	R\$ -	0,00%	R\$ -	0,00%
0,00%	R\$ -	0,00%	R\$ -	0,00%	R\$ -	0,00%	R\$ 30.000,00	20,89%	R\$ 113.611,77	79,11%	R\$ -	0,00%	R\$ -	0,00%
0,00%	R\$ -	0,00%	R\$ -	0,00%	R\$ -	0,00%	R\$ -	0,00%	R\$ 30.000,00	64,07%	R\$ 16.826,11	35,93%	R\$ -	0,00%
0,00%	R\$ -	0,00%	R\$ -	0,00%	R\$ -	0,00%	R\$ -	0,00%	R\$ -	0,00%	R\$ 19.958,15	100,00%	R\$ -	0,00%
0,00%	R\$ -	0,00%	R\$ -	0,00%	R\$ -	0,00%	R\$ -	0,00%	R\$ -	0,00%	R\$ 54.856,16	100,00%	R\$ -	0,00%
0,00%	R\$ -	0,00%	R\$ -	0,00%	R\$ -	0,00%	R\$ -	0,00%	R\$ -	0,00%	R\$ -	0,00%	R\$ 21.630,11	100,00%
0,00%	R\$ -	0,00%	R\$ -	0,00%	R\$ -	0,00%	R\$ -	0,00%	R\$ -	0,00%	R\$ -	0,00%	R\$ 3.780,28	100,00%
0,00%	R\$ -	0,00%	R\$ -	0,00%	R\$ -	0,00%	R\$ -	0,00%	R\$ -	0,00%	R\$ -	0,00%	R\$ 537,12	100,00%
0,00%	R\$ -	0,00%	R\$ -	0,00%	R\$ -	0,00%	R\$ -	0,00%	R\$ -	0,00%	R\$ -	0,00%	R\$ 5.853,26	100,00%
0,00%	R\$ -	0,00%	R\$ -	0,00%	R\$ -	0,00%	R\$ -	0,00%	R\$ -	0,00%	R\$ -	0,00%	R\$ 7.575,78	100,00%
0,00%	R\$ -	0,00%	R\$ -	0,00%	R\$ -	0,00%	R\$ -	0,00%	R\$ -	0,00%	R\$ -	0,00%	R\$ 12.708,90	100,00%
0,00%	R\$ -	0,00%	R\$ -	0,00%	R\$ -	0,00%	R\$ -	0,00%	R\$ -	0,00%	R\$ -	0,00%	R\$ 1.539,00	100,00%
0,00%	R\$ -	0,00%	R\$ -	0,00%	R\$ -	0,00%	R\$ -	0,00%	R\$ -	0,00%	R\$ -	0,00%	R\$ 10.168,11	100,00%
0,00%	R\$ -	0,00%	R\$ -	0,00%	R\$ -	0,00%	R\$ -	0,00%	R\$ -	0,00%	R\$ -	0,00%	R\$ 9.002,86	100,00%
0,00%	R\$ -	0,00%	R\$ -	0,00%	R\$ -	0,00%	R\$ -	0,00%	R\$ -	0,00%	R\$ -	0,00%	R\$ 14.317,92	100,00%
0,00%	R\$ -	0,00%	R\$ -	0,00%	R\$ -	0,00%	R\$ -	0,00%	R\$ -	0,00%	R\$ -	0,00%	R\$ 2.274,46	100,00%
8,28%	130.991,32	8,38%	123.976,11	7,93%	150.090,09	9,61%	121.409,27	7,77%	143.611,77	9,19%	91.640,42	5,87%	89.387,80	5,72%
45,53%	842.374,97	53,91%	966.351,08	61,84%	1.116.441,17	71,45%	1.237.850,44	79,22%	1.381.462,21	88,41%	1.473.102,63	94,27%	1.562.490,43	100,00%



ESTADO DA PARAÍBA
PREFEITURA MUNICIPAL DE MARI

OBRA	CONSTRUÇÃO DE UNIDADE ESCOLAR COM 06 SALAS DE AULA - RURAL, NO MUNICÍPIO DE MARI-PB
LOCAL	CENTRO

CÁLCULO DE BDI	% Informado	Construção e Reforma de quaisquer Edificações inclusive Unidades Habitacionais, Escolas, Hospitais, de uso Agropecuário, Estações p/Trens/Metrôs, Estádios e Quadras Esportivas Instalações p/Embarque/Desembarque de passageiros em Aeroportos, Rodoviárias, Portos, etc., Pórticos, Mirantes e outros Edifícios de finalidade turística			Rodovias e Ferrovias - Infra Urbana, praças, calçadas, etc			Abastecimento de Água, Coleta de Esgoto			Fornecimento de materiais e equipamentos			Construção e Manutenção de Estações e Redes de Distribuição de Energia Elétrica			Portuárias, Marítimas e Fluviais		
		1ºQ	Médio	3º Q	1ºQ	Médio	3º Q	1ºQ	Médio	3º Q	1ºQ	Médio	3º Q	1ºQ	Médio	3º Q	1ºQ	Médio	3º Q
Administração Central (AC)	3,00	3,00	4,00	5,50	3,80	4,01	4,67	3,43	4,93	6,71	1,50	3,45	4,49	5,29	5,92	7,93	4,00	5,52	7,85
Seguro (S) e Garantia (G)	0,80	0,80	0,80	1,00	0,32	0,40	0,74	0,28	0,49	0,75	0,30	0,48	0,82	0,25	0,51	0,56	0,81	1,22	1,99
Risco (R)	0,97	0,97	1,27	1,27	0,50	0,56	0,97	1,00	1,39	1,74	0,56	0,85	0,89	1,00	1,48	1,97	1,46	2,32	3,16
Despesas Financeiras (DF)	0,59	0,59	1,23	1,39	1,02	1,11	1,21	0,94	0,99	1,17	0,85	0,85	1,11	1,01	1,07	1,11	0,94	1,02	1,33
Lucro (L)	6,16	6,16	7,40	8,96	6,64	7,30	8,69	6,74	8,04	9,40	3,50	5,11	6,22	8,00	8,31	9,51	7,14	8,40	10,43
Impostos (I) - PIS, COFINS, ISSQN	7,03	Conforme Legislação Específica																	

Observações

- 1) Preencher apenas a coluna % Informado (Coluna B)
- 2) Tributação Utilizada: PIS (0,65%), COFINS (3,0%) e ISS (5,0% sobre a parcela correspondente à M.O. 50,0% - totalizando 2,50% conforme legislação Municipal).
- 3) O cálculo do BDI se baseia na fórmula abaixo utilizada pelo Acórdão 2622/13 do TCU, conforme CE GEPAD 354/2013 de 17/10/2013.

Fórmula Utilizada:

$$BDI = \left\{ \left[\frac{(1 + AC + G + R) * (1 + DF) * (1 + L)}{1 - I} \right] - 1 \right\} * 100$$

BDI =	20,34%
-------	--------

VALORES DE BDI POR TIPO DE OBRA			
Tipo de Obra	1ºQ	Médio	3º Q
Construção de Edifícios	20,34	22,12	25,00
Construção de Rodovias e Ferrovias - Infra Urbana, praças, etc.	19,60	20,97	24,23
Rede de Abastecimento de Água, Coleta de Esgotos	20,76	24,18	26,44
Estações e Redes de Distribuição de Energia Elétrica	24,00	25,84	27,86
Obras Portuárias, Marítimas e Fluviais	22,80	27,48	30,95
Fornecimento de Materiais e Equipamentos	11,80	14,02	16,80

Observações sobre os % informados no cálculo do BDI, neste caso:

OBRAS DE REDES DE ÁGUA E ESGOTO

OS VALORES % INFORMADO ENQUADRAM-SE NOS LIMITES DO ACÓRDÃO 2622/2013-TCU-PLENÁRIO

OS VALORES % INFORMADO DE AC,DF E L ESTÃO NOS VALORES MÁXIMOS DOS LIMITES DO ACÓRDÃO 2622/2013-TCU-PLENÁRIO

OS VALORES % INFORMADO DE S+G E R FORAM CONSIDERADOS ZERADOS OU SEJA, ABAIXO DO MÍNIMO DOS LIMITES DO ACÓRDÃO 2622/2013-TCU-PLENÁRIO



ESTADO DA PARAÍBA
PREFEITURA MUNICIPAL DE MARI

CÁLCULO DE BDI		Construção e Reforma de quaisquer Edificações inclusive Unidades Habitacionais, Escolas, Hospitais, de uso Agropecuário, Estações p/Trens/Metrô, Estádios e Quadras Esportivas Instalações p/Embarque/Desembarque de passageiros em Aeroportos, Rodoviárias, Portos, etc., Pórticos, Mirantes e outros Edifícios de finalidade turística			Rodovias e Ferrovias - Infra Urbana, praças, calçadas, etc			Abastecimento de Água, Coleta de Esgoto			Fornecimento de materiais e equipamentos			Construção e Manutenção de Estações e Redes de Distribuição de Energia Elétrica			Portuárias, Marítimas e Fluviais			
		% Informado	1ºQ	Médio	3º Q	1ºQ	Médio	3º Q	1ºQ	Médio	3º Q	1ºQ	Médio	3º Q	1ºQ	Médio	3º Q	1ºQ	Médio	3º Q
Administração Central (AC)	3,00	3,00	0,00	5,50	3,80	4,01	4,67	3,43	4,93	6,71	1,50	3,45	4,49	5,29	5,92	7,93	4,00	5,52	7,85	
Seguro (S) e Garantia (G)	0,80	0,80	0,80	1,00	0,32	0,40	0,74	0,28	0,49	0,75	0,30	0,48	0,82	0,25	0,51	0,56	0,81	1,22	1,99	
Risco (R)	0,97	0,97	1,27	1,27	0,50	0,56	0,97	1,00	1,39	1,74	0,56	0,85	0,89	1,00	1,48	1,97	1,46	2,32	3,16	
Despesas Financeiras (DF)	0,59	0,59	1,23	1,39	1,02	1,11	1,21	0,94	0,99	1,17	0,85	0,85	1,11	1,01	1,07	1,11	0,94	1,02	1,33	
Lucro (L)	6,27	6,16	7,40	8,96	6,64	7,30	8,69	6,74	8,04	9,40	3,50	5,11	6,22	8,00	8,31	9,51	7,14	8,40	10,43	
Impostos (I) - PIS, COFINS, IS	10,4	Conforme Legislação Específica																		

Observações(2)

1) Segundo o Art. 49, inciso II, alínea "a", da Lei nº 12.844/13, as empresas do setor de construção civil, enquadradas nos grupos 412, 432, 433 e 439 da CNAE 2.0, DEVERÁ recolher a Contribuição Previdenciária sobre Receita Bruta (CPRB) à alíquota de 4,5%.

BDI ADOTADO = 25,00%



ESTADO DA PARAÍBA
PREFEITURA MUNICIPAL DE MARI

Tipo Obra: CONSTRUÇÃO

Obra : 13221 - CONSTRUCAO DE UNIDADE ESCOLAR COM 06 SALAS DE AULA - RURAL, NO MUNICÍPIO DE MARI-PB

Item	Descrição	Unid.	Quant.
1 ETAPA 01: GERAL			
1.1 ADMINISTRACAO LOCAL			
1.1.1	ADMINISTRACAO LOCAL - PESSOAL	UN	8,00
1.1.2	ADMINISTRACAO LOCAL - DESPESAS GERAIS MENSAIS	UN	8,00
1.1.3	ADMINISTRACAO LOCAL - DESPESAS GERAIS FIXAS	UN	1,00
1.1.4	ADMINISTRACAO LOCAL - VECULOS E EQUIPAMENTOS	UN	8,00
1.1.5	ADMINISTRACAO LOCAL - MOVEIS E UTENSILIOS	UN	1,00
2 ETAPA 02: CONSTRUCAO DA ESCOLA			
2.1 SERVICOS PRELIMINARES			
2.1.1	PLACA DE OBRA EM CHAPA DE ACO GALVANIZADO	M2	10,00
2.1.2	LOCACAO CONVENCIONAL DE OBRA, ATRAVES DE GABARITO DE TABUAS CORRIDAS PONTALETADAS, COM REAPROVEITAMENTO DE 3 VEZES -	M2	771,45
2.1.3	LIMPEZA MECANIZADA DE TERRENO COM REMOCAO DE CAMADA VEGETAL, UTILIZAND O MOTONIVELADORA	M2	2.000,00
2.1.4	INSTALACOES PROVISORIAS DE AGUA, INCLUSIVE CAIXA DAGUA DE 1000L	UN	1,00
2.1.5	ENTRADA DE ENERGIA ELETRICA MONOFASICA COM POSTE DE CONCRETO, INCLUSIVE CABEAMENTO, CAIXA DE PROTECAO PARA MEDIDOR E	UN	1,00
2.1.6	LIGACAO DOMICILIAR DE ESGOTO DN 100MM, DA CASA ATE A CAIXA, COMPOSTO P OR 10,0M TUBO DE PVC ESGOTO PREDIAL DN 100MM E CAIXA DE ALVENARIA COM TAMPA DE CONCRETO - FORNECIMENTO E	UN	1,00
2.1.7	LOCACAO DE CONTAINER 2,30 X 4,30 M, ALT. 2,50 M, P/ SANITARIO, C/ 5 BACIAS, 1 LAVATORIO E 4 MICTORIOS, INCLUSIVE TRANSP/CARGA/DESCARGA	MÊS	8,00
2.1.8	ALUGUEL CONTAINER/ESCRIT INCL INST ELET LARG=2,20 COMP=6,20M ALT=2,50M CHAPA ACO C/NERV TRAPEZ FORRO C/ISOLTERMO/ACUSTICO CHASSIS REFORC P ISO COMPENS NAVAL INCTRANSP/CARGA/DESCARGA	MÊS	8,00
2.2 MOVIMENTO DE TERRA			
2.2.1	ESCAVACAO MANUAL DE VALA EM MATERIAL DE QUALQUER CATEGORIA, EXCETO ROCHA COM PROFUNDIDADE ATE 2M.	M3	157,35
2.2.2	ATERRO DO CAIXAO SEM AQUISICAO DO MATERIAL (REATERRO MANUAL)	M3	157,35
2.2.3	ATERRO DO CAIXAO COM AQUISICAO DO MATERIAL/AREIA, APILOADO EM CAMADAS DE 0,20M	M3	195,41
2.3 INFRAESTRUTURA			
2.3.1	EMBASAMENTO C/PEDRA ARGAMASSADA UTILIZANDO ARG.CIM/AREIA 1:4	M3	105,04



ESTADO DA PARAÍBA
PREFEITURA MUNICIPAL DE MARI

2.3.2	ALVENARIA DE 1 VEZ VEDAÇÃO COM BLOCOS CERAMICO FURADOS 9 X 19 X 19 CM FUROS HORIZONTAIS, ESPESSURA DA PAREDE 19 CM, JUNTAS DE 10 MM COM ARGAMASSA TRACO 1:2:8 (CIMENTO, CAL E AREIA MEDIA)	M2	35,13
2.3.3	LASTRO DE CONCRETO MAGRO, APLICADO EM BLOCOS DE COROAMENTO OU SAPATAS.AF_08/2017	M3	6,13
2.3.4	CONCRETO ARMADO (PREPARO E LANÇAMENTO) PARA SAPATAS COM FCK >= 25MPA, COM FORMA DE TABUA, COM APROVEITAMENTO DE 2 VEZES, COM BETONEIRA -	M3	19,55
2.3.5	CONCRETO ARMADO (PREPARO E LANÇAMENTO) PARA RADIER COM FCK >= 25MPA, COM TABUA DE MADEIRA, COM APROVEITAMENTO DE 3 VEZES COM BETONEIRA -	M3	12,33
2.4 SUPER-ESTRUTURA			
2.4.1	CONCRETO ARMADO (PREPARO E LANÇAMENTO) PARA VIGA COM FCK >= 30MPA, COM FORMA EM CHAPA DE MADEIRA COM PENSADA RESINADA, COM APROVEITAMENTO DE 3 VEZES COM BETONEIRA -	M3	18,92
2.4.2	CONCRETO ARMADO (PREPARO E LANÇAMENTO) P/ PILARES COM FCK >= 30MPA, COM FORMA EM CHAPA DE MADEIRA COM PENSADA RESINADA, COM APROVEITAMENTO DE 3 VEZES, COM BETONEIRA -	M3	18,39
2.4.3	CONCRETO ARMADO (PREPARO E LANÇAMENTO) PARA CINTA COM FCK >= 30MPA, COM TABUA DE MADEIRA, COM APROVEITAMENTO DE 3 VEZES COM BETONEIRA -	M3	3,34
2.4.4	LAJE PRE-MOLDADA P/FORRO, SOBRECARGA 100KG/M2, VAOS ATE 3,50M/E=8CM, C/LAJOTAS E CAP.C/CONC FCK=20MPA, 3CM, INTER-EIXO 38CM, C/ESCORAMENTO (REAPR.3X) E FERRAGEM NEGATIVA	M2	625,00
2.4.5	PRATELEIRA EM CONCRETO ARMADO COM E=0,05M E L=0,40M COM REVESTIMENTO CERAMICA	M	17,85
2.4.6	PRATELEIRA EM CONCRETO ARMADO COM E=0,05M E L=0,45M COM REVESTIMENTO CERAMICA	M	9,90
2.4.7	PRATELEIRA EM CONCRETO ARMADO COM E=0,05M E L=0,50M E REVESTIMENTO EM CERAMICA	M	1,60
2.4.8	PRATELEIRA EM CONCRETO ARMADO COM E=0,05M E L=0,60M E REVESTIMENTO EM CERAMICA	M	7,45
2.5 PAREDES E PAINÉIS			
2.5.1	ALVENARIA DE 1/2 VEZ VEDAÇÃO COM BLOCOS CERAMICO FURADOS 9 X 19 X 19 CM FUROS HORIZONTAIS, ESPESSURA DA PAREDE 9 CM, JUNTAS DE 10 MM COM ARGAMASSA TRACO 1:2:8 (CIMENTO, CAL E	M2	954,17
2.5.2	COBOGO DE CONCRETO (ELEMENTO VAZADO), 10X29X39CM ABERTURA COM VIDRO, A SSENTADO COM ARGAMASSA TRACO 1:4 (CIMENTO E AREIA MEDIA NAO PENEIRADA)	M2	37,44



ESTADO DA PARAÍBA
PREFEITURA MUNICIPAL DE MARI

2.5.3	MURO EM ALVENARIA DE 1/2 VEZ COM TIJOLOS DE 8 FUROS COM LOCAÇÃO E INCLUSIVE EXECUÇÃO DE GABARITO, ESCAVACÃO MANUAL DE VALAS, ALVENARIA DE PEDRA ARGAMASSADA, EMBASAMENTO EM ALVENARIA DE 1 VEZ, CONCRETO ARMADO PARA RADIER E CINTA SUPERIOR, COLUNAS DE CONCRETO ARMADO A CADA 3,0M, CHAPISCO, REBOCADO, SELADOR ACRÍLICO EPINTADO,	M	150,00
2.5.4	MURETA EM ALVENARIA DE 1 VEZ COM TIJOLO DE 8 FUROS (H=0,50M)(ESCAVAÇÃO, ALVENARIA DE PEDRA ARGAMASSADA, ALVENARIA, CHAPISCO, REBOCO E PINTURA PVA)	M	58,00
2.6 ESQUADRIAS, FERRAGENS E VIDROS			
2.6.1	PORTA MADEIRA DE LEI TIPO MACICA, INCLUSIVE ARO/FORRA, ALIZAR, DOBRADICAS, PARAFUSOS DE FIXAÇÃO, EXCLUSIVE FECHADURA - FORNECIMENTO E	M2	35,91
2.6.2	JANELA DE AÇO BASCULANTE, FIXAÇÃO COM ARGAMASSA, SEM VIDROS, PADRONIZA DA. AF_07/2016	M2	59,11
2.6.3	GRADIL NYLOFOR 3D, MALHA 20X5CM, 5MM 250X243 CM, PINTURA BRANCA, VERDE E PRETA, BELGO OU SIMILAR, INCLUSIVE POSTES (SECCAO 60X40MM E H=3,20M) E ACESSORIOS	M2	3,00
2.6.4	MONTANTE E PAINEL BELGO LINHA NYLOFOR OU SIMILAR NA COR BRANCA, COM CHUMBADORES, INCLUSIVE POSTES (SECCAO 60X40MM) E ACESSORIOS	M2	60,00
2.6.5	PORTAO EM GRADIL BELGO NYLOFOR 3D, DE CORRER, SOLDADO EM QUADRO DE TUBO GALVANIZADO 2" COM CANTONEIRA 3/4", MONTANTES EM TUBO DE FERRO GALVANIZADO DE 4", INCLUSIVE FERROLHO E RODIZIOS	M2	1,68
2.6.6	BARRA DE APOIO RETA, EM AÇO INOX POLIDO PARA PCD, DIAMETRO =1 1/2"	M	3,40
2.6.7	VIDRO FANTASIA TIPO CANELADO, ESPESSURA 4MM	M2	59,11
2.6.8	CADEADO SIMPLES, EM LATAO MACICO CROMADO, LARGURA DE 35 MM, HASTE DE AÇO TEMPERADO, CEMENTADO (NAO LONGA), INCLUI 2 CHAVES	UN	2,00
2.6.9	FECHADURA PARA PORTA EXTERNA, COM CILINDRO E MACANETA TIPO TACO DE GOLFE, PADRAO MEDIO - FORNECIMENTO E INSTALACAO	UN	17,00
2.6.10	FECHADURA DE EMBUTIR PARA PORTA EXTERNA / ENTRADA, MAQUINA 55 MM, COM C/ 60,39 CILINDRO, MACANETA TIPO TACO DE GOLFE E ESPELHO EM METAL CROMADO - NIVEL SEGURANCA MEDIO - COMPLETA	UN	2,00
2.7 COBERTA			
2.7.1	FABRICACAO E INSTALACAO DE ESTRUTURA PONTALETADA DE MADEIRA NAO APARELHADA PARA TELHADOS COM ATÉ 2 AGUAS E PARA TELHA CERAMICA OU DE CONCRETO, INCLUSIVE TRANSPORTE VERTICAL.	M2	615,05
2.7.2	TRAMA DE MADEIRA COMPOSTA POR RIPAS, CAIBROS E TERCAS PARA TELHADOS DE MAIS QUE 2 AGUAS PARA TELHA CERAMICA CAPA-CANAL, INCLUSIVE TRANSPORTE VERTICAL. AF_12/2015	M2	77,02
2.7.3	TELHAMENTO COM TELHA CERAMICA CAPA-CANAL, TIPO PLAN, COM ATÉ 2 AGUAS, INCLUSIVE TRANSPORTE VERTICAL.	M2	672,85



ESTADO DA PARAÍBA
PREFEITURA MUNICIPAL DE MARI

2.7.4	CUMEEIRA PARA TELHA CERAMICA EMBOCADA COM ARGAMASSA TRACO 1:2:9 (CIMENTO, CAL E AREIA) PARA TELHADOS COM ATÉ 2 ÁGUAS, INCLUSIVE TRANSPORTE VER TICAL. AF_06/2016	M	85,33
2.7.5	ALGEROZ/RUFO DE CONCRETO ARMADO FCK=20MPA L=40CM, E=5CM	M	41,57
2.7.6	EMBOCAMENTO COM ARGAMASSA TRACO 1:2:9 (CIMENTO, CAL E AREIA). AF_06/2016	M	8,78
2.7.7	IMPERMEABILIZACAO COM APLICACAO DE ARGAMASSA POLIMERICA TIPO DENVERTEC 100 OU SIMILAR	M2	8,31
2.7.8	FORRO EM REGUAS DE PVC, PARA AMBIENTES RESIDENCIAIS, INCLUSIVE ESTRUTURA DE FIXACAO. AF_05/2017_P	M2	356,67
2.8 REVESTIMENTO E FORRO			
2.8.1	CHAPISCO EM PAREDES VERTICAIS TRACO 1:3 (CIMENTO E AREIA), ESPESSURA 0,5CM, PREPARO MECANICO;	M2	2.159,76
2.8.2	REBOCO VERTICAL, EM ARGAMASSA TRACO 1:2:8 - PREPARO MECANICO COM BETONEIRA 400L, ESPESSURA DE 20MM	M2	1.314,79
2.8.3	EMBOCO, PARA RECEBIMENTO DE CERAMICA, EM ARGAMASSA TRACO 1:2:8, PREPARO MECANICO COM BETONEIRA 400L, APLICADO MANUALMENTE, ESPESSURA DE	M2	844,79
2.8.4	REVESTIMENTO PARA MOSAICO MONDRIAN EM CERAMICA 10 X 10 CM, ELIZABETH, DIVERSAS CORES, PEI -5, OU SIMILAR, ASSENTADA COM ARGAMASSA COLANTE AC II E REJUNTAMENTO INDUSTRIALIZADO	M2	108,20
2.8.5	REVESTIMENTO EM CERAMICA 10 X 10 CM, ELIZABETH, PEI -5, OU SIMILAR, ASSENTADA COM ARGAMASSA COLANTE AC II, REJUNTAMENTO. INDUSTRIALIZADO	M2	736,59
2.8.6	CHAPISCO TETO/HORIZONTAL APLICADO COM COLHER DE PEDREIRO. ARGAMASSA TRACO 1:3 COM PREPARO EM BETONEIRA 400L	M2	625,00
2.8.7	REBOCO TETO/HORIZONTAL, EM ARGAMASSA TRACO 1:2:8, ESPESSURA DE 20MM, COM EXECUCAO DE TALISCAS.	M2	625,00
2.9 PINTURA			
2.9.1	EMASSAMENTO COM MASSA ACRILICA, DUAS DEMAS, EM PAREDES INTERNAS/EXTERNAS/TETO, INCLUSIVE LIXAMENTO	M2	407,76
2.9.2	APLICACAO DE FUNDO SELADOR ACRILICO EM PAREDES, UMA DEMAO. AF_06/2014	M2	407,76
2.9.3	APLICACAO MANUAL DE PINTURA COM TINTA LATEX ACRILICA EM PAREDES, DUAS DEMAS. AF_06/2014	M2	407,76
2.9.4	PINTURA ESMALTE FOSCO PARA MADEIRA, DUAS DEMAS, SOBRE FUNDO NIVELADOR BRANCO	M2	89,78
2.9.5	PINTURA ESMALTE ACETINADO, DUAS DEMAS, SOBRE SUPERFICIE METALICA	M2	118,22
2.9.6	APLICACAO MANUAL DE PINTURA COM TINTA TEXTURIZADA ACRILICA EM PAREDES EXTERNAS DE CASAS, UMA COR. AF_06/2014	M2	2,53
2.9.7	APLICACAO MANUAL DE PINTURA COM TINTA LATEX PVA EM PAREDES, DUAS DEMAS. AF_06/2014	M2	1.578,41



ESTADO DA PARAÍBA
PREFEITURA MUNICIPAL DE MARI

2.9.8	IMUNIZACAO DE MADEIRAMENTO PARA COBERTURA UTILIZANDO CUPINICIDA INCOLO R	M2	1.009,28
2.9.9	APLICACAO E LIXAMENTO DE MASSA LATEX EM TETO, UMA DEMAOS. AF_06/2014	M2	625,00
2.9.10	APLICACAO MANUAL DE PINTURA COM TINTA LATEX PVA EM TETO, DUAS DEMAOS. AF_06/2014	M2	625,00
2.10 PAVIMENTACAO			
2.10.1	LAJE DE IMPERMEABILIZACAO, LASTRO DE CONCRETO - PREPARO MECANICO	M3	44,86
2.10.2	REGULARIZACAO DE BASE PARA REVESTIMENTO DE PISO, COM ARGAMASSA DE CIMENTO E AREIA NO TRACO 1:5, COM ESPESSURA DE 2CM.	M2	45,74
2.10.3	PISO EM CERAMICA FAB. ELIZABETH, PEI-5, TIPO A, OU SIMILAR, ASSENTADA COM ARGAMASSA COLANTE E REJUNTAMENTO INDUSTRIALIZADO	M2	45,74
2.10.4	PISO EM GRANILITE, MARMORITE OU GRANITINA ESPESSURA 8MM, INCLUSO JUNTAS DE DILATAcao PLASTICAS, INCLUSIVE REGULARIZACAO E POLIMENTO	M2	515,01
2.10.5	APLICACAO DE RESINA A BASE DE POLIURETANO EM PISO DE GRANILITE/ALTA RESISTENCIA EM TRES DEMAOS..	M2	515,01
2.10.6	CALCADA DE PROTECAO/CONTORNO - (LARGURA= 0,60M)	M	165,62
2.10.7	EXECUCAO DE PASSEIO (CALCADA) OU PISO DE CONCRETO COM CONCRETO MOLDADO IN LOCO, FEITO EM OBRA, ACABAMENTO CONVENCIONAL, ESPESSURA 6 CM, ARMA DO. AF_07/2016	M2	6,50
2.10.8	EXECUCAO DE PASSEIO EM PISO INTERTRAVADO, COM BLOCO RETANGULAR COR NAT URAL DE 20 X 10 CM, ESPESSURA 6 CM. AF_12/2015	M2	101,00
2.10.9	RAMPA EM CALCADA DE PASSEIO EM CONCRETO PARA ACESSIBILIDADE DE PORTADORES DE NECESSIDADES ESPECIAIS (PNE), EXECUTADA CONCRETO ESTRUTURAL, INCLUSIVE SINALIZACAO TATIL DE ALERTA (25X25CM) E SINALIZACAO UNIVERSAL EM TINTA ACRILICA-ESTIRENADA (0,80 X 1,60)M	UN	1,00
2.10.10	AJARDINAMENTO COM 0,10M DE ATERRO VEGETAL (GRAMA EM PLACA + ATERRO VEGETAL) - FORNECIMENTO E PLANTACAO*	M2	62,00
2.11 INSTALACOES HIDRAULICAS - LOUCAS E METAIS			
2.11.1	(COMPOSICAO REPRESENTATIVA) DO SERVICO DE INSTALACAO DE TUBOS DE PVC, SOLDAVEL, AGUA FRIA, DN 40 MM (INSTALADO EM PRUMADA), INCLUSIVE CONEXO ES, CORTES E FIXACOES, PARA PREDIOS. AF_10/2015	M	12,00
2.11.2	(COMPOSICAO REPRESENTATIVA) DO SERVICO DE INSTALACAO TUBOS DE PVC, SOL DAVEL, AGUA FRIA, DN 32 MM (INSTALADO EM RAMAL, SUB-RAMAL, RAMAL DE DISTRIBUICAO OU PRUMADA), INCLUSIVE CONEXOES, CORTES E FIXACOES, PARA PR EDIOS. AF_10/2015	M	12,00
2.11.3	(COMPOSICAO REPRESENTATIVA) DO SERVICO DE INSTALACAO DE TUBOS DE PVC, SOLDAVEL, AGUA FRIA, DN 25 MM (INSTALADO EM RAMAL, SUB-RAMAL, RAMAL DE DISTRIBUICAO OU PRUMADA), INCLUSIVE CONEXOES, CORTES E FIXACOES, PARA PREDIOS. AF_10/2015	M	18,00



ESTADO DA PARAÍBA
PREFEITURA MUNICIPAL DE MARI

2.11.4	PONTO/COLONA/TUBO DE VENTILACAO DE ESGOTO, COM REDE EM TUBO PVC DE 50MM, INCLUSIVE CONEXOES	M	12,00
2.11.5	PONTO DE CONSUMO TERMINAL DE AGUA FRIA (SUBRAMAL) COM TUBULAO DE PVC , DN 25 MM, INSTALADO EM RAMAL DE AGUA, INCLUSOS RASGO E CHUMBAMENTO E MALVENARIA. AF_12/2014	UN	19,00
2.11.6	TORNEIRA DE BOIA REAL, ROSCAVEL, 3/4", FORNECIDA E INSTALADA EM RESERV ACO DE AGUA. AF_06/2016	UN	2,00
2.11.7	CONJUNTO CAIXA DAGUA EM FIBRA DE VIDRO - INSTALADA, SEM ESTRUTURA DE SUPORTE CAPACIDADE DE 10.000 LITROS, INCLUSO ADAPTADORES, CONEXOES, TUBOS, REGISTRO DE GAVETA E TORNEIRA DE BOIA E CISTERNA COM CAPACIDADE	UN	1,00
2.11.8	VASO SANITARIO SIFONADO COM CAIXA ACOPLADA LOUCA BRANCA, INCLUSO ENGAT E FLEXIVEL EM PLASTICO BRANCO, 1/2 X 40CM - FORNECIMENTO E INSTALACAO . AF_12/2013	UN	4,00
2.11.9	VASO SANITARIO SIFONADO COM CAIXA ACOPLADA PARA PCD/PORTADORES DE NECESSIDADES ESPECIAIS, SEM FURO FRONTAL, EM LOUCA BRANCA, INCLUSO CONJUNTO DE LIGACAO PARA BACIA SANITARIA AJUSTAVEL E ASSENTO PLASTICO - FORNECIMENTO E INSTALACAO	UN	1,00
2.11.10	MICTORIO SIFONADO DE LOUCA BRANCA COM PERTENCES, COM REGISTRO DE PRESS AO 1/2" COM CANOPLA CROMADA ACABAMENTO SIMPLES E CONJUNTO PARA FIXACAO - FORNECIMENTO E INSTALACAO	UN	1,00
2.11.11	LAVATORIO /CUBA LOUCA BRANCA SUSPENSO *40 X 30" CM, VALVULA EM METAL CROMADO 1.1/2" X 1.1/2", SIFAO DO TIPO FLEXIVEL EM PVC 1 X 1.1/2, ENGATE FLEXIVEL EM PLASTICO BRANCO, 1/2" X 30CM, EXCLUSIVE TORNEIRA	UN	4,00
2.11.12	CUBA/LAVATORIO DE CANTO EM LOUCA BRANCA (40 X 30)CM*, APENAS CUBA/LAVATORIO - FORNECIMENTO E INSTALACAO	UN	1,00
2.11.13	REGISTRO DE GAVETA BRUTO, LATAO, ROSCAVEL, 1 1/2, COM ACABAMENTO E CA NOPLA CROMADOS, INSTALADO EM RESERVAO DE AGUA DE EDIFICAO QUE POSS UA RESE RVAT O R I O D E FIBRA/FIBROCIMENTO FORNECIMENTO E INSTALACAO. AF_ 06/2016	UN	7,00
2.11.14	REGISTRO DE PRESSAO BRUTO, LATAO, ROSCAVEL, 3/4", COM ACABAMENTO E CAN OPLA CROMADOS. FORNECIDO E INSTALADO EM RAMAL DE AGUA. AF_12/2014	UN	5,00
2.11.15	TORNEIRA CROMADA TUBO MOVEL, DE PAREDE, 1/2" OU 3/4", PARA PIA DE COZINHA, PADRAO MEDIO - FORNECIMENTO E INSTALACAO. AF_12/2013	UN	2,00
2.11.16	TORNEIRA CROMADA DE MESA, 1/2" OU 3/4", PARA LAVATORIO, PADRAO MEDIO - FORNECIMENTO E INSTALACAO. AF_12/2013.	UN	5,00
2.11.17	TORNEIRA CROMADA 1/2" OU 3/4" PARA TANQUE, PADRAO MEDIO - FORNECIMENTO E INSTALACAO. AF_12/2013	UN	7,00
2.11.18	CABIDE/GANCHO DE BANHEIRO SIMPLES EM METAL CROMADO, INCLUSO FIXACAO	UN	3,00
2.11.19	CHUVEIRO PLASTICO BRANCO COM CANOPLA - FORNECIMENTO E INSTALACAO	UN	1,00



ESTADO DA PARAÍBA
PREFEITURA MUNICIPAL DE MARI

2.11.20	SABONETEIRA PLASTICA TIPO DISPENSER PARA SABONETE LIQUIDO COM RESERVAT ORIO 800 A 1500 ML, INCLUSO FIXACAO.	UN	5,00
2.11.21	TOALHEIRO PLASTICO TIPO DISPENSER PARA PAPEL TOALHA INTERFOLHADO, FORNECIMENTO E INSTALACAO.	UN	5,00
2.11.22	DISPENSER EM PLASTICO PARA PAPEL HIGIENICO EM ROLO, FORNECIMENTO E INSTALAO	UN	5,00
2.11.23	RALO SIFONADO, PVC, DN 100 X 40 MM, JUNTA SOLDAVEL, FORNECIDO E INSTAL ADO EM RAMAL DE DESCARGA OU EM RAMAL DE ESGOTO SANITARIO. AF_12/2014	UN	7,00
2.11.24	LAVANDERIA/TANQUE EM RESILINEA SUSPENSO, CAPACIDADE *38* L, *60 X 60CM, COM SIFAO EM PVC DE 1 1/2" E VALVULA EM PVC DE 1 1/2", EXCLUSIVE TORNEIRA	UN	1,00
2.11.25	BANCADA DE MARMORE SINTETICO 120 X 60CM, COM CUBA INTEGRADA - FORNECIMENTO E INSTALACAO. AF_12/2013	UN	1,00
2.11.26	ESPELHO CRISTAL, ESPESSURA 4MM, COM PARAFUSOS DE FIXACAO, SEM MOLDURA	M2	3,20
2.11.27	BANCO DE BANHO ARTICULADO EM POLIPROPILENO SUPORTA ATE 130 KG, MEDIDAS: 30,7CM X 23,5CM, - FORNECIMENTO E INSTALACAO.	UN	1,00
2.11.28	BANCADA EM GRANITO CINZA ANDORINHA COM RESPALDO DE 0,20M , TESTEIRA DE 0,08M E LARGURA DE 0,50M.	M	7,10
2.11.29	CAIXA ENTERRADA HIDRAULICA RETANGULAR EM ALVENARIA COM TIJOLOS CERAMICOS MACICOS, DIMENSOES INTERNAS: 0,4X0,4X0,4 M PARA REDE DE	UN	3,00
2.11.30	BEBEDOURO INDUSTRIAL (CENTRAL DE AGUA GELADA) EM CHAPA ACO CARBONO GALVANIZADA COM CAPACIDADE DE 200 LITROS, CONTROLE DE TEMPERATURA ENTRE -5C E -15C, CARTUCHO FILTRANTE EM FIBRA DE CELULOSE, APARADOR COM 04 TORNEIRAS EM ACO INOX 304, UNIDADE CONDENSADORA COM BAIXO CONSUMO DE ENERGIA E RUIDO E CAPACIDADE DE 1/5 HP E TUBULACAO FRIGORIFICA ESTANHADA PARA GARANTIR A QUALIDADE DA AGUA - FORNECIMENTO E INSTALACAO	UN	1,00
2.12 INSTALACOES SANITARIAS			
2.12.1	PONTO DE ESGOTO SANITARIO COM TUBULACAO DE PVC, INCLUSOS RASGOS E CHUMBAMENTO.	UN	14,00
2.12.2	RALO SIFONADO, PVC, DN 100 X 40 MM, JUNTA SOLDAVEL, FORNECIDO E INSTAL ADO EM RAMAL DE DESCARGA OU EM RAMAL DE ESGOTO SANITARIO. AF_12/2014	UN	7,00
2.12.3	(COMPOSICAO REPRESENTATIVA) DO SERVICO DE INST. TUBO PVC, SERIE N, ESG OTO PREDIAL, 100 MM (INST. RAMAL DESCARGA, RAMAL DE ESG. SANIT., PRUMA DA ESG. SANIT., VENTILACAO OU SUB- COLETOR AEREO), INCL. CONEXOES E COR TES, FIXACOES, P/ PREDIOS. AF_10/2015	M	40,00
2.12.4	C A I X A A INSPECAO/PASSAGEM/GORDURA/DISTRIBUIC AO (60X60X60)CM, REVESTIDO INTERNAMENTE CIMENTO E AREIA,	UN	2,00



ESTADO DA PARAÍBA
PREFEITURA MUNICIPAL DE MARI

2.12.5	CAIXA ENTERRADA DE INSPECAO/GORDURA/ PASSAGEM RETANGULAR, 40X40X40CM, EM ALVENARIA DE 1/2 VEZ COM TAMPA DE CONCRETO E CANTONEIRA NA CAIXA E TAMPA (ESCAVACAO, CONCRETO MAGRO, ALVENARIA DE 1/2 VEZ, CHAPISCO, REBOCO, TAMPA E CANTONEIRA)	UN	1,00
2.12.6	CAIXA DE PASSAGEM/INSPECAO/GORDURA EM ALVENARIA DE 1/2 VEZ 50X50X50CM, REVESTIDA INTERNAMENTE COM BARRA LISA, COM E=2CM, EM TAMPA PREMOLDADA EM CONCRETO E FUNDO EM CONCRETO.	UN	4,00
2.12.7	FOSSA SEPTICA COM SUMIDOURO E CAPACIDADE PARA 100 PESSOAS, INCLUSIVE ESCAVACAO	UN	1,00
2.13 INSTALACOES ELETRICAS, TELEFONICAS E MECANICAS			
2.13.1	LUMINARIA ABERTA P/ ILUMINACAO PUBLICA, TIPO X-57 PETERCO ,INCLUSO BRACO DE TEMPO E LAMPADA - BASE E-27	UN	14,00
2.13.2	CAIXA DE PASSAGEM/INSPECAO/GORDURA EM ALVENARIA DE 1/2 VEZ 50X50X50CM, REVESTIDA INTERNAMENTE COM BARRA LISA, COM E=2CM, EM TAMPA PREMOLDADA EM CONCRETO E FUNDO EM CONCRETO.	UN	4,00
2.13.3	CAIXA INSPECAO/PASSAGEM/GORDURA/DISTRIBUICAO (60X60X60)CM, REVESTIDO INTERNAMENTE CIMENTO E AREIA	UN	1,00
2.13.4	INTERRUPTOR PULSADOR DE CAMPAINHA OU MINUTERIA 2A/250V C/ CAIXA - FORNECIMENTO E INSTALACAO	UN	1,00
2.13.5	DISJUNTOR TERMOMAGNETICO MONOPOLAR PADRAO NEMA (AMERICANO) 10 A 30A 24 0V, FORNECIMENTO E INSTALACAO	UN	10,00
2.13.6	INTERRUPTOR SIMPLES (1 MODULO), 10A/250V, INCLUINDO SUPORTE E PLACA - FORNECIMENTO E INSTALACAO. AF_12/2015	UN	17,00
2.13.7	INTERRUPTOR SIMPLES (2 MODULOS), 10A/250V, INCLUINDO SUPORTE E PLACA - FORNECIMENTO E INSTALACAO. AF_12/2015	UN	6,00
2.13.8	LUMINARIA TIPO CALHA, DE SOBREPOR, COM 2 LAMPADAS TUBULARES DE 36 W -	UN	57,00
2.13.9	LUMINARIA TIPO CALHA, DE SOBREPOR, COM 2 LAMPADAS TUBULARES DE 18 W -	UN	24,00
2.13.10	LUMINARIA EMERGENCIA LIGHTEX LXH-268 2X8W, FORNECIMENTO E INSTALACAO.	UN	8,00
2.13.11	DISJUNTOR TRIPOLAR TIPO DIN, CORRENTE NOMINAL DE 70A - FORNECIMENTO E INSTALACAO*	UN	1,00
2.13.12	PONTO DE ILUMINACAO RESIDENCIAL INCLUINDO INTERRUPTOR SIMPLES, CAIXA ELETRICA, ELETRODUTO, CABO, RASGO, QUEBRA E CHUMBAMENTO (EXCLUINDO LUMINARIA E LAMPADA). AF_01/2016	UN	95,00
2.13.13	PONTO DE TOMADA RESIDENCIAL INCLUINDO TOMADA 10A/250V, CAIXA ELETRICA, ELETRODUTO, CABO, RASGO, QUEBRA E CHUMBAMENTO. AF_01/2016	UN	18,00
2.13.14	PONTO DE TOMADA RESIDENCIAL INCLUINDO TOMADA 20A/250V, CAIXA ELETRICA, ELETRODUTO, CABO, RASGO, QUEBRA E CHUMBAMENTO. AF_01/2016	UN	12,00



ESTADO DA PARAÍBA
PREFEITURA MUNICIPAL DE MARI

2.13.15	PONTO DE TOMADA TRIFASICA PARA SPLIT (CAIXA, ELETRODUTO, FIOS E TOMADA),INCLUVIVE ATERRAMENTO	UN	2,00
2.13.16	PONTO DE UTILIZACAO DE EQUIPAMENTOS ELETRICOS, RESIDENCIAL, INCLUINDO SUPORTE E PLACA, CAIXA ELETRICA, ELETRODUTO, CABO, RASGO, QUEBRA E CHU MBAMENTO. AF_01/2016	UN	15,00
2.13.17	QUADRO DE DISTRIBUICAO DE ENERGIA DE EMBUTIR, EM CHAPA METALICA, PARA 24 DISJUNTORES TERMOMAGNETICOS MONOPOLARES, COM BARRAMENTO TRIFASICO E NEUTRO, FORNECIMENTO E INSTALACAO	UN	1,00
2.13.18	QUADRO DE DISTRIBUICAO DE ENERGIA EM CHAPA DE ACO GALVANIZADO, PARA 12 DISJUNTORES TERMOMAGNETICOS MONOPOLARES, COM BARRAMENTO TRIFASICO E N EUTRO - FORNECIMENTO E INSTALACAO	UN	1,00
2.13.19	REDE ELETRICA DE DISTRIBUICAO TRIFASICA COM 04(03FASES+01NEUTRO)CABOS DE COBRE ISOLODADOS DE 2,5MM ANTI-CHAMA 0,6/1,0 KV COM ELETRODUTO 3/4".	M	25,00
2.13.20	PONTO DE TOMADA PARA TELEFONE(TOMADA, CAIXA ELETRODUTO, CONEXOES E FIOS)	UN	3,00
2.13.21	PONTO PARA CABEAMENTO ESTRUTURADO,COMPOSTO DE: ELETRODUTO CONDULETE PVC RIGIDO 3/4", TOMADAS FEMEAS, TIPO JACK RJ-45, 08M DE CABO LOGICO UTP 4 PARES-CATEGORIA 6, SENDO PARA DADOS E VOZ (QUANDO	UN	1,00
2.13.22	BOMBA SUBMERSA L-660 220V - 5A 3/4 290 WATTS POCO 6 PUMP ECO - FORNECIMENTO E INSTALACAO..	UN	1,00
2.13.23	ENTRADA DE ENERGIA TRIFASICA PARA RAMAL DE ALIMENTACAO COM 04 CABOS DE 10MM2 ISOLACAO DE 1,0KV, EM POSTE DE CONCRETO ARMADO DT-150/07, COMPLETA(ARRUELAS, CABECOTE, BUCHAS, QUADRO DE MEDICAO, DISJUNTOR GERAL, ELETRODUTOS, CABOS, TERMINAIS, CAIXAS DE ALVENARIA E MALHA DE ATERRAMENTO)	UN	1,00
2.14 ELEMENTOS DECORATIVOS - MOBILIARIO			
2.14.1	ABERTURA DE LETREIROS COM TINTA ACRILICA-	UN	24,00
2.14.2	LOGOTIPO DO GOVERNO DO ESTADO.	UN	1,00
2.14.3	PLACA DE INAUGURACAO, EM BRONZE (60 X 40)CM COM INSCRICOES E AS CARACTERISTICAS DA LOGOMARCA DO GOVERNO DO ESTADO VAZADAS E PINTADAS, INSTALADA	UN	1,00
2.14.4	MASTRO METALICO COM TUBO DE FERRO GALVANIZADO DE 3 ", COM ALTURA DE 6,000M, FIXADO EM BLOCO DE CONCRETO DE 0,30MX0,30MX0,50M	UN	2,00
2.14.5	MASTRO METALICO COM TUBO DE FERRO GALVANIZADO DE 3 ", COM ALTURA DE 5,50M, FIXADO EM BLOCO DE CONCRETO DE 0,30MX0,30MX0,50M	UN	1,00
2.14.6	QUADRO ESCOLAR (3,20X1,20)M EM LAMINADO BRANCO BRILHANTE COM MOLDURA DE ALUMINIO	UN	6,00
2.14.7	EXTINTOR INCENDIO AGUA-PRESSURIZADA 10L INCL SUPORTE PAREDE CARGA COMPLETA FORNECIMENTO E COLOCACAO	UN	1,00
2.14.8	LOGOTIPO DE PREFEITURA MUNICIPAL (PARA ESCOLAS RURAIS DE 04 E 06 SALAS)	UN	1,00



ESTADO DA PARAÍBA
PREFEITURA MUNICIPAL DE MARI

2.14.9	PORTAO EM GRADIL DE FERRO COM 2 BARRAS CHATAS HORIZONTAIS DE 1 1/2"X 1 1/4", BARRAS VERTICAIS DE 1"X 1 1/4" E COM CHAPA 14 A CADA 2,00M, INCLUSIVE PINTURA ESMALTE - FORNECIMENTO E INSTALACAO	M2	3,00
2.14.10	EXTINTOR INCENDIO TP PO QUIMICO 4KG FORNECIMENTO E COLOCACAO	UN	2,00
2.15 LIMPEZA E ENTREGA DA OBRA			
2.15.1	LIMPEZA FINAL DA OBRA	M2	604,00
2.15.2	BOTA-FORA (CARGA MANUAL, TRANSPORTE E DESCARGA MECANICA, CAMINHÃO BASCULANTE DE 10M3) ATE 5,00KM	M3	36,00
3 ETAPA 03: RECREIO COBERTO			
3.1 SERVICOS PRELIMINARES			
3.1.1	LOCACAO CONVENCIONAL DE OBRA, ATRAVES DE GABARITO DE TABUAS CORRIDAS PONTALETADAS, COM REAPROVEITAMENTO DE 3 VEZES -	M2	72,00
3.2 MOVIMENTO DE TERRA			
3.2.1	ESCAVACAO MANUAL DE VALA EM MATERIAL DE QUALQUER CATEGORIA, EXCETO ROCHA COM PROFUNDIDADE ATE 2M.	M3	18,24
3.2.2	EMBASAMENTO C/PEDRA ARGAMASSADA UTILIZANDO ARG.CIM/AREIA 1:4	M3	8,64
3.3 FUNDACAO			
3.3.1	LASTRO DE CONCRETO MAGRO, APLICADO EM BLOCOS DE COROAMENTO OU SAPATAS.AF_08/2017	M3	1,50
3.3.2	CONCRETO ARMADO (PREPARO E LANÇAMENTO)PARA SAPATAS COM FCK >= 25MPA, COM FORMA DE TABUA, COM APROVEITAMENTO DE 2 VEZES, COM BETONEIRA -	M3	3,00
3.3.3	CONCRETO ARMADO (PREPARO E LANÇAMENTO) PARA RADIER COM FCK>=25MPA, COM TABUA DE MADEIRA, COM APROVEITAMENTO DE 3 VEZES COM BETONEIRA -	M3	1,30
3.4 ESTRUTURA - CONCRETO			
3.4.1	CONCRETO ARMADO (PREPARO E LANÇAMENTO) P/ PILARES COM FCK>=30MPA, COM FORMA EM CHAPA DE MADEIRA COM-PENSA DA RESINADA, COM APROVEITAMENTO DE 3 VEZES, COM BETONEIRA -	M3	3,00
3.5 ALVENARIA			
3.5.1	ALVENARIA DE 1/2 VEZ VEDACAO COM BLOCOS CERAMICO FURADOS 9 X 19 X 19 CM FUROS HORIZONTAIS, ESPESSURA DA PAREDE 9 CM, JUNTAS DE 10 MM COM ARGAMASSA TRACO 1:2:8 (CIMENTO, CAL E	M2	30,00
3.6 COBERTA			
3.6.1	FABRICACAO E INSTALACAO DE ESTRUTURA PONTALETADA DE MADEIRA NAO APAREL HADA PARA TELHADOS COM ATE 2 AGUAS E PARA TELHA CERAMICA OU DE CONCRET O, INCLUSO TRANSPORTE VERTICAL.	M2	83,16
3.6.2	INSTALACAO DE TESOURA (INTEIRA OU MEIA), BIAPOIADA, EM MADEIRA NAO APA RELHADA, PARA VAOS MAIORES OU IGUAIS A 6,0 M E MENORES QUE 8,0 M, INCL USO ICAMENTO. AF_12/2015	UN	4,00



ESTADO DA PARAÍBA
PREFEITURA MUNICIPAL DE MARI

3.6.3	TELHAMENTO COM TELHA CERAMICA CAPA- CANAL, TIPO PLAN, COM ATE 2 AGUAS, INCLUSO TRANSPORTE VERTICAL.	M2	83,16
3.6.4	CUMEEIRA PARA TELHA CERAMICA EMBOCADA COM ARGAMASSA TRACO 1:2:9 (CIMENTO, CAL E AREIA) PARA TELHADOS COM ATE 2 AGUAS, INCLUSO TRANSPORTE VERTICAL. AF_06/2016	M	12,60
3.7 REVESTIMENTO			
3.7.1	CHAPISCO EM PAREDES VERTICAIS TRACO 1:3 (CIMENTO E AREIA), ESPESSURA 0,5CM, PREPARO MECANICO;	M2	106,23
3.7.2	REBOCO VERTICAL, EM ARGAMASSA TRACO 1:2:8 - PREPARO MECANICO COM BETONEIRA 400L, ESPESSURA DE 20MM	M2	30,72
3.7.3	EMBOCO, PARA RECEBIMENTO DE CERAMICA, EM ARGAMASSA TRAO 1:2:8, PREPARO MECANICO COM BETONEIRA 400L, APLICADO MANUALMENTE, ESPESSURA DE	M2	75,51
3.7.4	REVESTIMENTO PARA MOSAICO MONDRIAN EM CERAMICA 10 X 10 CM, ELIZABETH, DIVERSAS CORES, PEI -5, OU SIMILAR, ASSENTADA COM ARGAMASSA COLANTE AC II E REJUNTAMENTO INDUSTRIALIZADO	M2	75,51
3.8 PISOS			
3.8.1	LAJE DE IMPERMEABILIZACAO, LASTRO DE CONCRETO - PREPARO MECANICO	M3	6,00
3.8.2	PISO EM GRANILITE, MARMORITE OU GRANITINA ESPESSURA 8MM, INCLUSO JUNTAS DE DILATAÇÃO PLÁSTICAS, INCLUSIVE REGULARIZAÇÃO E POLIMENTO	M2	72,00
3.8.3	APLICACAO DE RESINA A BASE DE POLIURETANO EM PISO DE GRANILITE/ALTA RESISTENCIA EM TRES DEMEOS..	M2	72,00
3.9 INSTALACAO ELETRICA			
3.9.1	PONTO DE TOMADA RESIDENCIAL INCLUINDO TOMADA 10A/250V, CAIXA ELETRICA, ELETRODUTO, CABO, RASGO, QUEBRA E CHUMBAMENTO. AF_01/2016	UN	4,00
3.9.2	PONTO DE ILUMINACAO RESIDENCIAL INCLUINDO INTERRUPTOR SIMPLES, CAIXA ELETRICA, ELETRODUTO, CABO, RASGO, QUEBRA E CHUMBAMENTO (EXCLUINDO LUMINARIA E LAMPADA). AF_01/2016	UN	4,00
3.9.3	REFLETOR 100W LED SLIM SUPER BRANCO BIVOLT, COR LUZ: BRANCO FRIO 6000K, LUMINOSIDADE: 9500 LUMES, CARCACA: ALUMINIO COR CINZA OU PRETA, ANGULO: 180, VOLTAGEM: AC 80-240V (BI-VOLT) COR LUZ: BRANCO FRIO	UN	4,00
3.9.4	CAIXA RETANGULAR 4" X 4" MEDIA (1,30 M DO PISO), PVC, INSTALADA EM PAR EDE - FORNECIMENTO E INSTALACAO. AF_12/2015	UN	1,00
3.9.5	CABO DE COBRE FLEXIVEL ISOLADO, 2,5 MM2, ANTI-CHAMA 0,6/1,0 KV, PARA CIRCUITOS TERMINAIS - FORNECIMENTO E INSTALACAO. AF_12/2015	M	30,00



COMPOSIÇÃO DA TAXA DE ENCARGOS SOCIAIS (HORISTA)

TAXAS		ITEM	DISCRIMINAÇÃO
		A.	Encargos sociais básicos
	8,00%	A1	Previdência Social (INSS)
	2,50%	A2	Fundo de Garantia por Tempo de Serviço (FGTS), inclusive percentual relativo à Lei Complementar 110/01 (0,50%)
	1,50%	A3	Salário-Educação
	1,00%	A4	Serviço Social da Indústria - (SESI)
	0,60%	A5	Serviço Nacional de Aprendizagem Industrial - (SENAI)
	0,20%	A6	Serviço de Apoio a Pequena e Média Empresa - (SEBRAE)
	3,00%	A7	Instituto Nacional de Colonização e Reforma Agrária - (INCRA)
		A8	Seguro contra os acidentes de trabalho (INSS)
16,80%		A9	SECONCI
		B.	Encargos sociais que recebem as incidências de A
	18,04%	B1	Repouso semanal e feriados
	4,31%	B2	Feridos
	0,90%	B3	Auxílio-enfermidade
	10,86%	B4	13º Salário
	0,08%	B5	Licença-paternidade
	0,72%	B6	Faltas justificadas
	2,05%	B7	Dias de chuvas
	0,12%	B8	Auxílio Acidente de Trabalho
	7,95%	B9	Férias gozadas
45,06%	0,03%	B10	Salário maternidade
		C.	Encargos sociais que não recebem incidências globais de A
	5,35%	C1	Aviso-prévio indenizado
	0,28%	C2	Aviso-prévio trabalhado
	6,00%	C3	Férias indenizadas
	5,32%	C4	Depósito Rescisão Sem Justa Causa
17,40%	0,45%	C5	Indenização Adicional
		D.	Taxas das reincidências
	7,57%	D1	Reincidência de A sobre B
8,05%	0,48%	D2	Reincidência de A-A9 sobre C3 e Reincidência de A-A2 sobre C1
87,31%		PERCENTAGEM TOTAL (A+B+C+D)	



COMPOSIÇÃO DA TAXA DE ENCARGOS SOCIAIS (MENSALISTA)

TAXAS		ITEM	DISCRIMINAÇÃO
		A.	Encargos sociais básicos
	8,00%	A1	Previdência Social (INSS)
	2,50%	A2	Fundo de Garantia por Tempo de Serviço (FGTS), inclusive percentual relativo à Lei Complementar 110/01 (0,50%)
	1,50%	A3	Salário-Educação
	1,00%	A4	Serviço Social da Indústria - (SESI)
	0,60%	A5	Serviço Nacional de Aprendizagem Industrial - (SENAI)
	0,20%	A6	Serviço de Apoio a Pequena e Média Empresa - (SEBRAE)
	3,00%	A7	Instituto Nacional de Colonização e Reforma Agrária - (INCRA)
		A8	Seguro contra os acidentes de trabalho (INSS)
16,80%		A9	SECONCI
		B.	Encargos sociais que recebem as incidências de A
		B1	Repouso semanal e feriados
		B2	Feridos
	0,69%	B3	Auxílio-enfermidade
	8,33%	B4	13º Salário
	0,06%	B5	Licença-paternidade
	0,56%	B6	Faltas justificadas
		B7	Dias de chuvas
	0,09%	B8	Auxílio Acidente de Trabalho
	6,10%	B9	Férias gozadas
15,85%	0,02%	B10	Salário maternidade
		C.	Encargos sociais que não recebem incidências globais de A
	4,10%	C1	Aviso-prévio indenizado
	0,22%	C2	Aviso-prévio trabalhado
	4,61%	C3	Férias indenizadas
	4,08%	C4	Depósito Rescisão Sem Justa Causa
13,36%	0,35%	C5	Indenização Adicional
		D.	Taxas das reincidências
	2,66%	D1	Reincidência de A sobre B
3,02%	0,36%	D2	Reincidência de A-A9 sobre C3 e Reincidência de A-A2 sobre C1
49,03%		PERCENTAGEM TOTAL (A+B+C+D)	



ESTADO DA PARAÍBA
PREFEITURA MUNICIPAL DE MARI

Tipo Obra: CONSTRUÇÃO

Obra : 13221 - CONSTRUCAO DE UNIDADE ESCOLAR COM 06 SALAS DE AULA - RURAL, NO MUNICÍPIO DE MARI-PB

Item	Referência	Quant.	VALOR UNIT	VALOR TOTAL	PORCENTAGEM INDIVIDUAL	PORCENTAGEM ACUMULADA	CLASSIFICAÇÃO
2.4.4	74202/001	625,00	R\$ 170,06	R\$ 106.287,50	6,802%	6,802%	A
2.4.1	161030	18,92	R\$ 4.274,13	R\$ 80.866,53	5,175%	11,978%	A
2.4.2	161031	18,39	R\$ 4.236,30	R\$ 77.905,55	4,986%	16,964%	A
2.10.4	S77010	515,01	R\$ 143,91	R\$ 74.115,08	4,743%	21,707%	A
2.5.3	164273	150,00	R\$ 429,78	R\$ 64.467,00	4,126%	25,833%	A
2.8.5	S77022	736,59	R\$ 80,11	R\$ 59.008,22	3,777%	29,610%	A
2.6.2	94559	59,11	R\$ 937,56	R\$ 55.419,17	3,547%	33,157%	A
1.1.1	O13221	8,00	R\$ 6.338,78	R\$ 50.710,24	3,245%	36,402%	A
2.3.1	95467	105,04	R\$ 476,80	R\$ 50.083,07	3,205%	39,607%	A
2.5.1	160118	954,17	R\$ 51,30	R\$ 48.948,92	3,133%	42,740%	A
2.2.3	153622	195,41	R\$ 213,36	R\$ 41.692,67	2,668%	45,409%	A
2.8.2	S77005	1.314,79	R\$ 27,11	R\$ 35.643,95	2,281%	47,690%	A
2.7.8	96111	356,67	R\$ 94,03	R\$ 33.537,68	2,146%	49,836%	A
2.7.3	94445	672,85	R\$ 46,00	R\$ 30.951,10	1,981%	51,817%	A
2.3.4	161024	19,55	R\$ 1.518,87	R\$ 29.693,90	1,900%	53,717%	A
2.6.1	153844	35,91	R\$ 811,50	R\$ 29.140,96	1,865%	55,583%	A
2.8.7	87532	625,00	R\$ 46,50	R\$ 29.062,50	1,860%	57,443%	A
2.7.1	92565	615,05	R\$ 43,62	R\$ 26.828,48	1,717%	59,160%	A
2.9.7	88487	1.578,41	R\$ 16,95	R\$ 26.754,04	1,712%	60,872%	A
2.10.6	161037	165,62	R\$ 152,92	R\$ 25.326,61	1,621%	62,493%	A
2.6.4	151970	60,00	R\$ 365,17	R\$ 21.910,20	1,402%	63,895%	A
1.1.2	O13221	8,00	R\$ 2.392,53	R\$ 19.140,24	1,225%	65,120%	A
2.3.5	161026	12,33	R\$ 1.516,48	R\$ 18.698,19	1,197%	66,317%	A
2.8.3	160138	844,79	R\$ 21,80	R\$ 18.416,42	1,179%	67,495%	A
2.6.7	72122	59,11	R\$ 307,05	R\$ 18.149,72	1,162%	68,657%	A
2.11.7	164456	1,00	R\$ 17.942,07	R\$ 17.942,07	1,148%	69,805%	A
2.9.1	162595	407,76	R\$ 41,95	R\$ 17.105,53	1,095%	70,900%	A
2.10.1	148340	44,86	R\$ 368,28	R\$ 16.521,04	1,057%	71,957%	A
2.13.12	93128	95,00	R\$ 162,43	R\$ 15.430,85	0,988%	72,945%	A
1.1.4	O13221	8,00	R\$ 1.927,43	R\$ 15.419,44	0,987%	73,932%	A
2.2.1	160239	157,35	R\$ 95,05	R\$ 14.956,11	0,957%	74,889%	A
2.8.4	160279	108,20	R\$ 132,15	R\$ 14.298,63	0,915%	75,804%	A
2.9.9	88494	625,00	R\$ 21,25	R\$ 13.281,25	0,850%	76,654%	A
3.4.1	161031	3,00	R\$ 4.236,30	R\$ 12.708,90	0,813%	77,467%	A
2.10.5	162295	515,01	R\$ 24,26	R\$ 12.494,14	0,800%	78,267%	A
2.9.10	88486	625,00	R\$ 19,05	R\$ 11.906,25	0,762%	79,029%	A
2.12.7	144169	1,00	R\$ 11.004,48	R\$ 11.004,48	0,704%	79,733%	A
2.13.8	97586	57,00	R\$ 185,35	R\$ 10.564,95	0,676%	80,410%	B
3.8.2	S77010	72,00	R\$ 143,91	R\$ 10.361,52	0,663%	81,073%	B
2.4.3	161027	3,34	R\$ 3.030,91	R\$ 10.123,23	0,648%	81,721%	B
2.8.1	160114	2.159,76	R\$ 4,47	R\$ 9.654,12	0,618%	82,338%	B
2.2.2	24824/SIN	157,35	R\$ 57,48	R\$ 9.044,47	0,579%	82,917%	B
2.14.6	149129	6,00	R\$ 1.474,06	R\$ 8.844,36	0,566%	83,483%	B



ESTADO DA PARAÍBA
PREFEITURA MUNICIPAL DE MARI

2.7.2	92542	77,02	R\$ 112,09	R\$ 8.633,17	0,553%	84,036%	B
2.5.2	73937/005	37,44	R\$ 224,76	R\$ 8.415,01	0,539%	84,574%	B
1.1.5	O13221	1,00	R\$ 7.916,72	R\$ 7.916,72	0,507%	85,081%	B
2.1.7	162175	8,00	R\$ 986,32	R\$ 7.890,56	0,505%	85,586%	B
2.10.8	92396	101,00	R\$ 76,73	R\$ 7.749,73	0,496%	86,082%	B
2.5.4	151091	58,00	R\$ 129,03	R\$ 7.483,74	0,479%	86,561%	B
2.9.8	55960	1.009,28	R\$ 6,85	R\$ 6.913,56	0,442%	87,004%	B
2.9.3	88489	407,76	R\$ 16,95	R\$ 6.911,53	0,442%	87,446%	B
2.1.8	163536	8,00	R\$ 851,56	R\$ 6.812,48	0,436%	87,882%	B
3.7.4	160279	75,51	R\$ 80,11	R\$ 6.049,10	0,387%	88,269%	B
2.1.2	74077/3	771,45	R\$ 7,46	R\$ 5.755,01	0,368%	88,637%	B
2.9.5	73924/002	118,22	R\$ 48,48	R\$ 5.731,30	0,367%	89,004%	B
2.1.1	74209/001	10,00	R\$ 516,41	R\$ 5.164,10	0,331%	89,335%	B
3.3.2	161024	3,00	R\$ 1.518,87	R\$ 4.556,61	0,292%	89,626%	B
2.13.1	164419	14,00	R\$ 311,01	R\$ 4.354,14	0,279%	89,905%	B
2.13.16	93144	15,00	R\$ 286,93	R\$ 4.303,95	0,275%	90,180%	B
2.3.3	96616	6,13	R\$ 698,50	R\$ 4.281,80	0,274%	90,454%	B
3.2.2	95467	8,64	R\$ 476,80	R\$ 4.119,55	0,264%	90,718%	B
2.8.6	161922	625,00	R\$ 6,41	R\$ 4.006,25	0,256%	90,974%	B
3.6.3	94445	83,16	R\$ 46,00	R\$ 3.825,36	0,245%	91,219%	B
1.1.3	O13221	1,00	R\$ 3.748,92	R\$ 3.748,92	0,240%	91,459%	B
2.11.30	164418	1,00	R\$ 3.698,43	R\$ 3.698,43	0,237%	91,696%	B
2.13.13	93141	18,00	R\$ 202,22	R\$ 3.639,96	0,233%	91,929%	B
3.6.1	92565	83,16	R\$ 43,62	R\$ 3.627,43	0,232%	92,161%	B
2.12.3	91795	40,00	R\$ 85,35	R\$ 3.414,00	0,218%	92,380%	B
2.11.28	152113	7,10	R\$ 469,12	R\$ 3.330,75	0,213%	92,593%	B
2.13.9	97585	24,00	R\$ 135,48	R\$ 3.251,52	0,208%	92,801%	B
2.4.5	145501	17,85	R\$ 179,45	R\$ 3.203,18	0,205%	93,006%	B
2.10.3	161754	45,74	R\$ 69,43	R\$ 3.175,72	0,203%	93,209%	B
2.6.9	163824	17,00	R\$ 179,06	R\$ 3.044,02	0,195%	93,404%	B
2.13.23	S73817	1,00	R\$ 2.923,30	R\$ 2.923,30	0,187%	93,591%	B
2.11.5	89957	19,00	R\$ 153,15	R\$ 2.909,85	0,186%	93,777%	B
2.14.3	153799	1,00	R\$ 2.868,75	R\$ 2.868,75	0,184%	93,961%	B
2.11.8	86931	4,00	R\$ 651,13	R\$ 2.604,52	0,167%	94,128%	B
2.14.4	144405	2,00	R\$ 1.247,81	R\$ 2.495,62	0,160%	94,287%	B
2.13.14	93143	12,00	R\$ 205,01	R\$ 2.460,12	0,157%	94,445%	B
2.3.2	160126	35,13	R\$ 68,42	R\$ 2.403,59	0,154%	94,599%	B
3.6.2	92260	4,00	R\$ 600,08	R\$ 2.400,32	0,154%	94,752%	B
2.1.5	11122/ORS	1,00	R\$ 2.268,56	R\$ 2.268,56	0,145%	94,897%	B
2.12.1	160130	14,00	R\$ 161,05	R\$ 2.254,70	0,144%	95,042%	C
3.8.1	162295	6,00	R\$ 368,28	R\$ 2.209,68	0,141%	95,183%	C
2.4.8	144116	7,45	R\$ 292,42	R\$ 2.178,52	0,139%	95,322%	C
2.7.4	94221	85,33	R\$ 25,00	R\$ 2.133,25	0,137%	95,459%	C
2.11.26	85005	3,20	R\$ 656,93	R\$ 2.102,17	0,135%	95,594%	C
2.1.4	C2851	1,00	R\$ 2.093,56	R\$ 2.093,56	0,134%	95,728%	C
3.3.3	161026	1,30	R\$ 1.516,48	R\$ 1.971,42	0,126%	95,854%	C



ESTADO DA PARAÍBA
PREFEITURA MUNICIPAL DE MARI

2.15.1	9537	604,00	R\$ 3,25	R\$ 1.963,00	0,126%	95,979%	C
2.11.9	95472/SIN	1,00	R\$ 1.883,62	R\$ 1.883,62	0,121%	96,100%	C
2.15.2	S77026	36,00	R\$ 50,48	R\$ 1.817,28	0,116%	96,216%	C
2.4.6	145226	9,90	R\$ 179,45	R\$ 1.776,55	0,114%	96,330%	C
2.14.10	73775/001	2,00	R\$ 878,47	R\$ 1.756,94	0,112%	96,442%	C
3.8.3	162295	72,00	R\$ 24,26	R\$ 1.746,72	0,112%	96,554%	C
3.2.1	160239	18,24	R\$ 95,05	R\$ 1.733,71	0,111%	96,665%	C
2.11.13	94794	7,00	R\$ 238,80	R\$ 1.671,60	0,107%	96,772%	C
3.7.3	160138	75,51	R\$ 21,80	R\$ 1.646,11	0,105%	96,877%	C
2.10.10	164090	62,00	R\$ 26,28	R\$ 1.629,36	0,104%	96,982%	C
2.12.4	160217	2,00	R\$ 781,22	R\$ 1.562,44	0,100%	97,082%	C
3.5.1	160118	30,00	R\$ 51,30	R\$ 1.539,00	0,098%	97,180%	C
2.6.5	151982	1,68	R\$ 911,81	R\$ 1.531,84	0,098%	97,278%	C
2.10.2	161761	45,74	R\$ 32,61	R\$ 1.491,58	0,095%	97,374%	C
2.12.6	163960	4,00	R\$ 360,37	R\$ 1.441,48	0,092%	97,466%	C
2.13.2	163960	4,00	R\$ 360,37	R\$ 1.441,48	0,092%	97,558%	C
2.9.4	74065/001	89,78	R\$ 15,81	R\$ 1.419,42	0,091%	97,649%	C
2.14.2	153782	1,00	R\$ 1.371,97	R\$ 1.371,97	0,088%	97,737%	C
2.9.2	88485	407,76	R\$ 3,25	R\$ 1.325,22	0,085%	97,822%	C
2.14.8	164429	1,00	R\$ 1.183,48	R\$ 1.183,48	0,076%	97,897%	C
2.7.5	163731	41,57	R\$ 28,07	R\$ 1.166,86	0,075%	97,972%	C
2.11.11	161825	4,00	R\$ 282,20	R\$ 1.128,80	0,072%	98,044%	C
2.14.9	163391	3,00	R\$ 376,22	R\$ 1.128,66	0,072%	98,117%	C
2.14.5	144404	1,00	R\$ 1.099,30	R\$ 1.099,30	0,070%	98,187%	C
2.11.29	97901	3,00	R\$ 360,37	R\$ 1.081,11	0,069%	98,256%	C
3.3.1	96616	1,50	R\$ 698,50	R\$ 1.047,75	0,067%	98,323%	C
2.13.17	74131/005	1,00	R\$ 914,16	R\$ 914,16	0,059%	98,382%	C
2.6.3	145509	3,00	R\$ 302,51	R\$ 907,53	0,058%	98,440%	C
2.11.3	91785	18,00	R\$ 48,02	R\$ 864,36	0,055%	98,495%	C
3.7.2	S77005	30,72	R\$ 27,11	R\$ 832,81	0,053%	98,548%	C
2.1.3	73822/002	2.000,00	R\$ 0,41	R\$ 820,00	0,052%	98,601%	C
2.11.10	74234/001	1,00	R\$ 809,66	R\$ 809,66	0,052%	98,653%	C
3.9.1	93141	4,00	R\$ 202,22	R\$ 808,88	0,052%	98,704%	C
2.13.3	160217	1,00	R\$ 781,22	R\$ 781,22	0,050%	98,754%	C
2.11.16	86915	5,00	R\$ 153,81	R\$ 769,05	0,049%	98,804%	C
2.11.27	163108	1,00	R\$ 743,06	R\$ 743,06	0,048%	98,851%	C
2.10.7	94992	6,50	R\$ 105,57	R\$ 686,20	0,044%	98,895%	C
2.13.20	153813	3,00	R\$ 224,91	R\$ 674,73	0,043%	98,938%	C
2.1.6	73658	1,00	R\$ 666,42	R\$ 666,42	0,043%	98,981%	C
2.6.6	08492/ORS	3,40	R\$ 190,10	R\$ 646,34	0,041%	99,022%	C
3.9.2	93128	4,00	R\$ 158,63	R\$ 634,52	0,041%	99,063%	C
2.13.19	S80384	25,00	R\$ 25,25	R\$ 631,25	0,040%	99,103%	C
2.13.18	83463	1,00	R\$ 627,86	R\$ 627,86	0,040%	99,144%	C
2.11.14	89985	5,00	R\$ 119,52	R\$ 597,60	0,038%	99,182%	C



ESTADO DA PARAÍBA
PREFEITURA MUNICIPAL DE MARI

3.9.3	162209	4,00	R\$ 146,72	R\$ 586,88	0,038%	99,219%	C
2.14.1	SINCO/262	24,00	R\$ 24,38	R\$ 585,12	0,037%	99,257%	C
2.13.15	93144	2,00	R\$ 286,93	R\$ 573,86	0,037%	99,294%	C
2.11.1	91787	12,00	R\$ 45,31	R\$ 543,72	0,035%	99,328%	C
3.1.1	74077/3	72,00	R\$ 7,46	R\$ 537,12	0,034%	99,363%	C
2.13.22	152173	1,00	R\$ 500,93	R\$ 500,93	0,032%	99,395%	C
2.11.20	95547	5,00	R\$ 100,06	R\$ 500,30	0,032%	99,427%	C
2.13.6	91953	17,00	R\$ 28,82	R\$ 489,94	0,031%	99,458%	C
2.11.4	149178	12,00	R\$ 40,82	R\$ 489,84	0,031%	99,489%	C
2.13.10	161961	8,00	R\$ 60,51	R\$ 484,08	0,031%	99,520%	C
2.11.17	86914	7,00	R\$ 69,08	R\$ 483,56	0,031%	99,551%	C
2.7.7	161738	8,31	R\$ 57,73	R\$ 479,73	0,031%	99,582%	C
3.7.1	160114	106,23	R\$ 4,47	R\$ 474,84	0,030%	99,612%	C
2.4.7	144469	1,60	R\$ 292,42	R\$ 467,87	0,030%	99,642%	C
2.11.22	160198	5,00	R\$ 90,00	R\$ 450,00	0,029%	99,671%	C
2.11.2	91786	12,00	R\$ 37,06	R\$ 444,72	0,028%	99,700%	C
2.10.9	161981	1,00	R\$ 422,31	R\$ 422,31	0,027%	99,727%	C
2.11.21	148323	5,00	R\$ 69,67	R\$ 348,35	0,022%	99,749%	C
2.11.15	86910	2,00	R\$ 172,40	R\$ 344,80	0,022%	99,771%	C
3.6.4	94221	12,60	R\$ 25,00	R\$ 315,00	0,020%	99,791%	C
2.14.7	73775/002	1,00	R\$ 295,91	R\$ 295,91	0,019%	99,810%	C
2.11.25	86894	1,00	R\$ 289,43	R\$ 289,43	0,019%	99,829%	C
2.13.7	91959	6,00	R\$ 45,68	R\$ 274,08	0,018%	99,846%	C
2.7.6	94224	8,78	R\$ 28,00	R\$ 245,84	0,016%	99,862%	C
2.11.24	86876	1,00	R\$ 243,46	R\$ 243,46	0,016%	99,878%	C
2.13.21	153836	1,00	R\$ 233,57	R\$ 233,57	0,015%	99,893%	C
3.9.5	91927	30,00	R\$ 7,50	R\$ 225,00	0,014%	99,907%	C
2.11.12	161826	1,00	R\$ 219,70	R\$ 219,70	0,014%	99,921%	C
2.12.5	161838	1,00	R\$ 188,86	R\$ 188,86	0,012%	99,933%	C
2.6.10	163827	2,00	R\$ 93,95	R\$ 187,90	0,012%	99,945%	C
2.13.11	164037	1,00	R\$ 156,51	R\$ 156,51	0,010%	99,955%	C
2.11.18	162154	3,00	R\$ 43,10	R\$ 129,30	0,008%	99,963%	C
2.13.5	74130/001	10,00	R\$ 11,63	R\$ 116,30	0,007%	99,971%	C
2.12.2	89709	7,00	R\$ 13,17	R\$ 92,19	0,006%	99,977%	C
2.11.23	89709	7,00	R\$ 13,16	R\$ 92,12	0,006%	99,983%	C
2.11.6	94796	2,00	R\$ 40,78	R\$ 81,56	0,005%	99,988%	C
2.9.6	88423	2,53	R\$ 24,18	R\$ 61,17	0,004%	99,992%	C
2.6.8	00005085	2,00	R\$ 26,82	R\$ 53,64	0,003%	99,995%	C
2.11.19	161841	1,00	R\$ 28,60	R\$ 28,60	0,002%	99,997%	C
2.13.4	83403	1,00	R\$ 27,40	R\$ 27,40	0,002%	99,999%	C
3.9.4	91943	1,00	R\$ 19,18	R\$ 19,18	0,001%	100,000%	C
			TOTAL	R\$ 1.562.490,43			

CLASSE	CORTE	PROPORÇÃO DE SKUs	PROPORÇÃO DE VALOR
A	80%	21,264%	79,73%
B	95%	25,862%	15,16%
C	100%	52,874%	5,10%



ESTADO DA PARAÍBA
PREFEITURA MUNICIPAL DE MARI

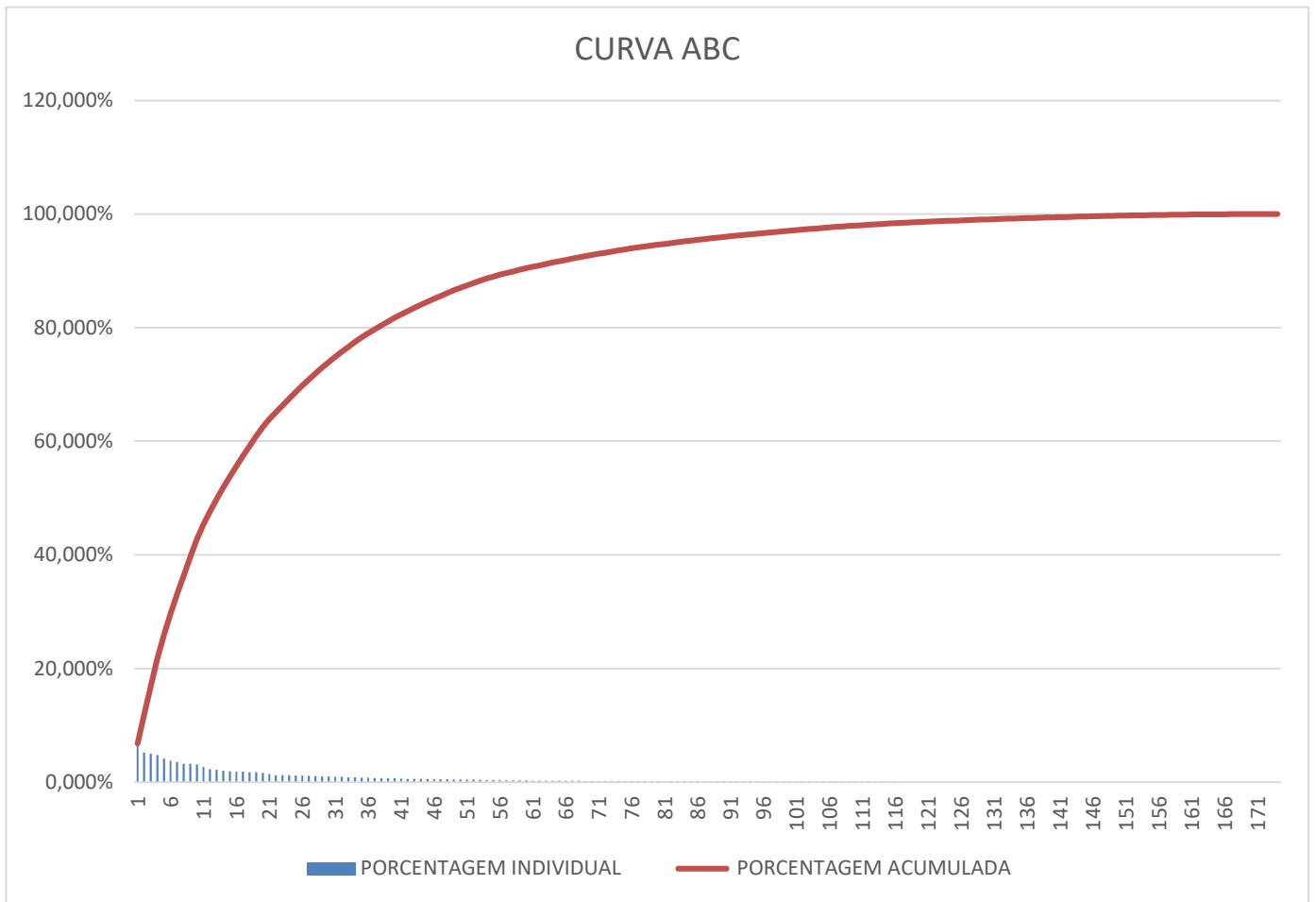



Anotação de Responsabilidade Técnica - ART
Lei nº 6.496, de 7 de dezembro de 1977

CREA-PB

ART OBRA / SERVIÇO
Nº PB20210411930

Conselho Regional de Engenharia e Agronomia da Paraíba

INICIAL

1. Responsável Técnico

SÔNALY DAS NEVES ANDRADE

Título profissional: **ENGENHEIRA CIVIL**

RNP: **1618928201**

Registro: **11143282019PB**

2. Dados do Contrato

Contratante: **PREFEITURA MUNICIPAL DE MARI**

RUA ANTONIO DE LUNA FREIRE

Complemento:

Cidade: **MARI**

Bairro: **CENTRO**

UF: **PB**

CPF/CNPJ: **43.548.977/0001-50**

Nº: **14**

CEP: **58345000**

Contrato: **Não especificado**

Valor: **R\$ 1.000,00**

Ação Institucional: **Órgão Público**

Celebrado em:

Tipo de contratante: **Pessoa Jurídica de Direito Público**

3. Dados da Obra/Serviço

SÍTIO LAGOA DO FELIX

Complemento:

Cidade: **MARI**

Data de Início: **19/11/2021**

Finalidade: **Escolar**

Proprietário: **PREFEITURA MUNICIPAL DE MARI**

Bairro: **ZONA RURAL**

UF: **PB**

Previsão de término: **19/12/2022**

Código: **Não Especificado**

Coordenadas Geográficas: **-7.067198, -35.319848**

Nº: **S/N**

CEP: **58345000**

CPF/CNPJ: **43.548.977/0001-50**

4. Atividade Técnica

1 - DIRETA

5 - PROJETO > OBRAS E SERVIÇOS - CONSTRUÇÃO CIVIL > SISTEMAS CONSTRUTIVOS > SISTEMA CONSTRUTIVO > #1242 - EM ALVENARIA

5 - PROJETO > OBRAS E SERVIÇOS - CONSTRUÇÃO CIVIL > SISTEMAS CONSTRUTIVOS > SISTEMA CONSTRUTIVO > #1241 - EM CONCRETO ARMADO

Quantidade

Unidade

466,00

m²

466,00

m²

Após a conclusão das atividades técnicas o profissional deve proceder a baixa desta ART

5. Observações

ELABORAÇÃO DE PROJETO PRELIMINAR DE ESCOLA COM SEIS SALAS DE AULA

6. Declarações

- Cláusula Compromissória: Qualquer conflito ou litígio originado do presente contrato, bem como sua interpretação ou execução, será resolvido por arbitragem, de acordo com a Lei no. 9.307, de 23 de setembro de 1996, por meio do Centro de Mediação e Arbitragem - CMA vinculado ao Crea-PB, nos termos do respectivo regulamento de arbitragem que, expressamente, as partes declaram concordar.

- Declaro que estou cumprindo as regras de acessibilidade previstas nas normas técnicas da ABNT, na legislação específica e no decreto n. 5296/2004.

7. Entidade de Classe

NENHUMA - NAO OPTANTE

8. Assinaturas

Declaro serem verdadeiras as informações acima

SÔNALY DAS NEVES ANDRADE - CPF: 700.444.854-17

_____, _____ de _____ de _____

Local

data

PREFEITURA MUNICIPAL DE MARI - CNPJ: 43.548.977/0001-50

9. Informações

* A ART é válida somente quando quitada, mediante apresentação do comprovante do pagamento ou conferência no site do Crea.

10. Valor

Valor da ART: **R\$ 88,78**

Registrada em: **23/11/2021**

Valor pago: **R\$ 88,78**

Nosso Número: **3434507**

A autenticidade desta ART pode ser verificada em: <http://crea-pb.sitac.com.br/publico/>, com a chave: 56aZY
 Impresso em: 31/03/2022 às 14:33:24 por: , ip: 187.95.226.18





PLANTA DE LOCALIZAÇÃO COM MAPA DA CIDADE
ESC: 1:3



PLANTA DE SITUAÇÃO
ESC: 1:2

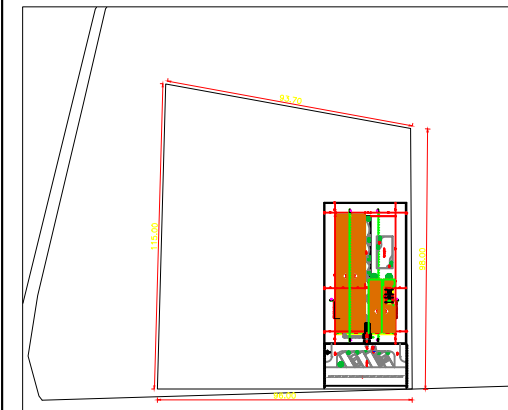

RUA DE ACESSO

IMPLANTAÇÃO
ESC: 1:1

QUADRO DE ÁREAS:

ÁREA DO TERRENO: 10.034,30M²

DESENHO:

**PLANTA DE LOCALIZAÇÃO;
SITUAÇÃO E IMPLANTAÇÃO**

PROPRIETARIO:

**PREFEITURA MUNICIPAL
DE MARI**



ENDEREÇO:

**SITIO LAGOA DO FÉLIX - ZONA
RURAL**



ENG: *Sonaly das Neves Andrade*
SONALY DAS NEVES ANDRADE
CREA - 161.892.820-1

PLANTA DE LOCALIZAÇÃO COM IMAGEM
DE SATÉLITE
ESC: 1:3

ESCALA:
INDICADOS

DATA:
NOV/2021

Prancha:
01/01

ESCOLA DE 6 SALAS DE AULA

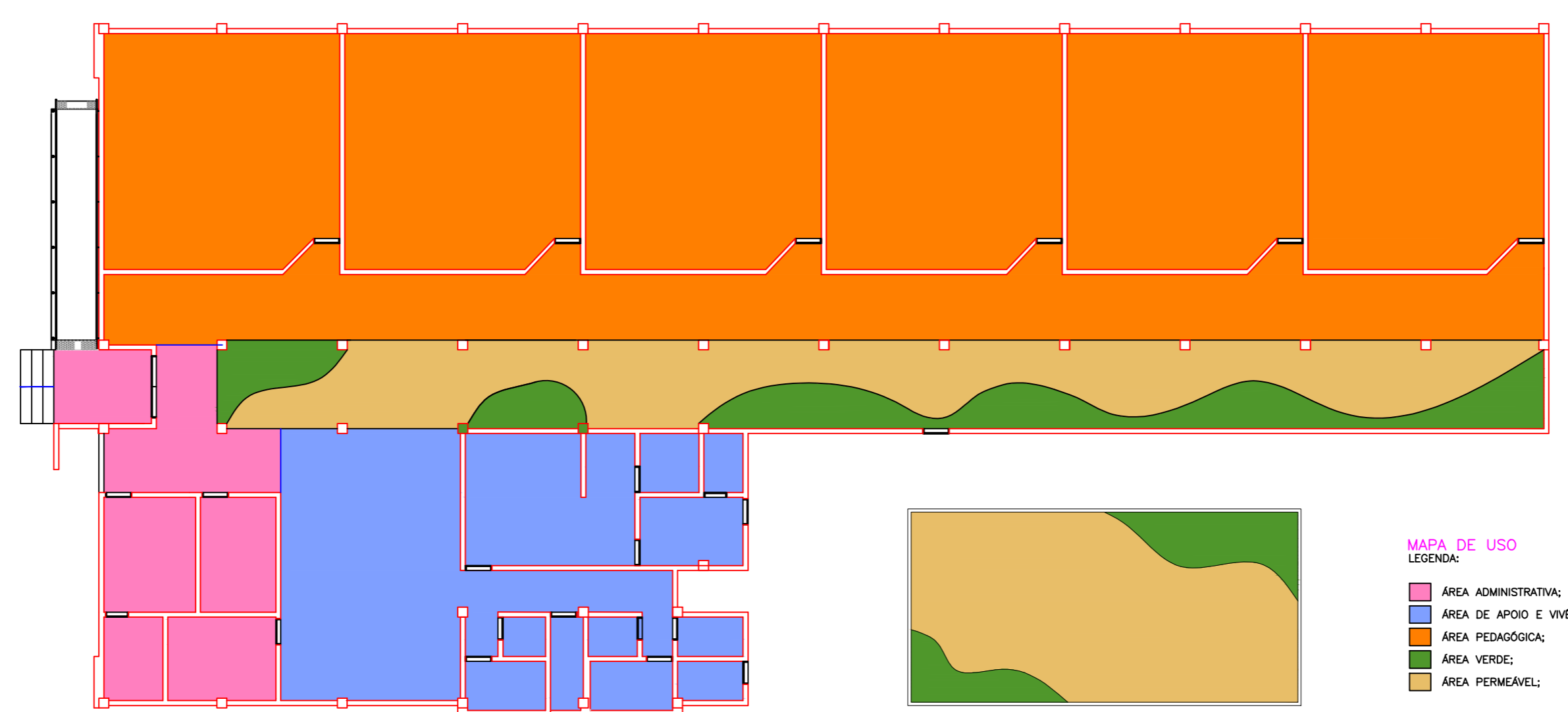
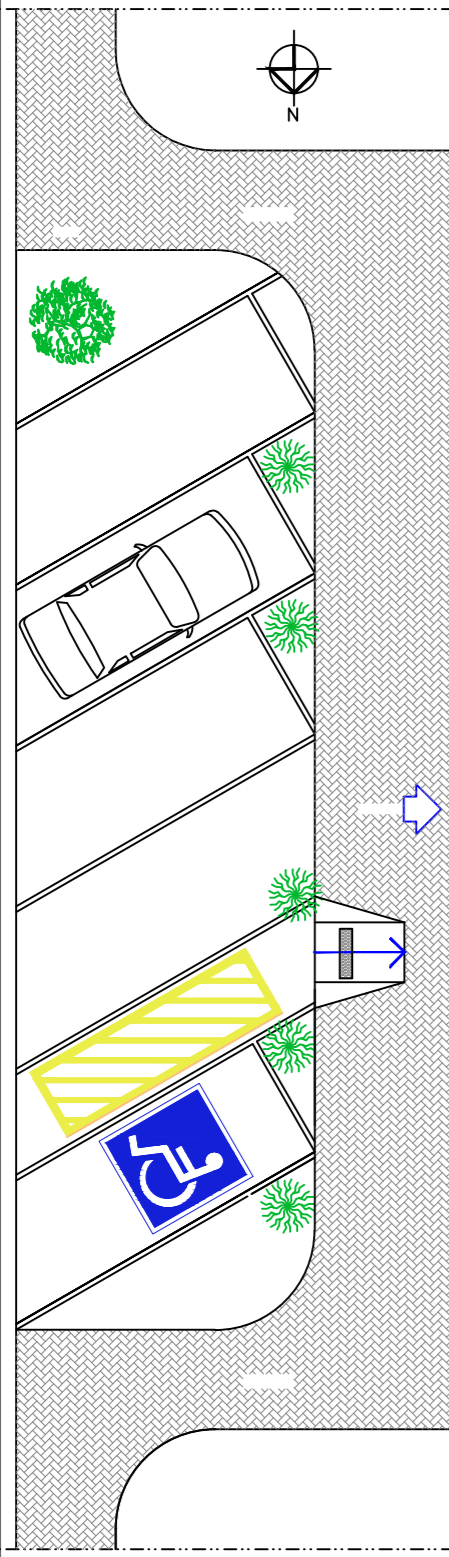

- MAPA DE USO**
LEGENDA:
- ÁREA ADMINISTRATIVA;
 - ÁREA DE APOIO E VIVÊNCIA;
 - ÁREA PEDAGÓGICA;
 - ÁREA VERDE;
 - ÁREA PERMEÁVEL;

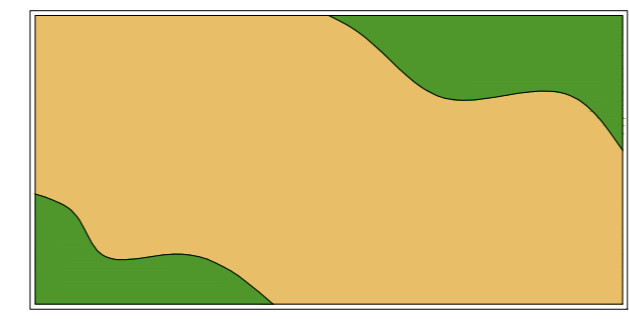

Convenções:					
Discriminação:	L x h:	Qt.	Discriminação:	L x h:	Qt.
Portas:	P1	0,80x2,10	Elemento Vazado	C1	4,85x0,60
	P2	0,70x2,10		C2	1,00x2,10
	P3	1,90x2,10		C3	1,20x0,60
				C4	2,40x0,60
		C5		3,37x2,10	
		C6		1,00x0,60	
		C7		0,90x0,60	
Janelas:	JB1	3,37x1,30	Grades de Ferro:	PF1	0,80x2,10
	JB2	3,30x1,30		GF1	1,50x1,00
	JB3	1,20x1,30			
	JB4	1,20x0,30			
	JB5	1,00x0,30			
	J1	1,00x1,00			

GOVERNO DO ESTADO DA PARAÍBA
 GERÊNCIA DE ACOMPANHAMENTO E MANUTENÇÃO DE OBRAS * COTESE

Projeto: UNIDADE ESCOLAR 6 SALAS

Local:

Eng: *Sónaly das Neves Andrade*
SÓNALY DAS NEVES ANDRADE
 CREA - 161.892.820-1

Resp. CAD: CAD: Insc.: Escala: 1:100 Data: 01/2018

Prancha: UNICA Desenhos: PLANTA BAIXA Áreas: **ÁREA CONSTRUÍDA = 466,00 m²**
TERRENO MÍNIMO NECESSÁRIO = 30 X 50m

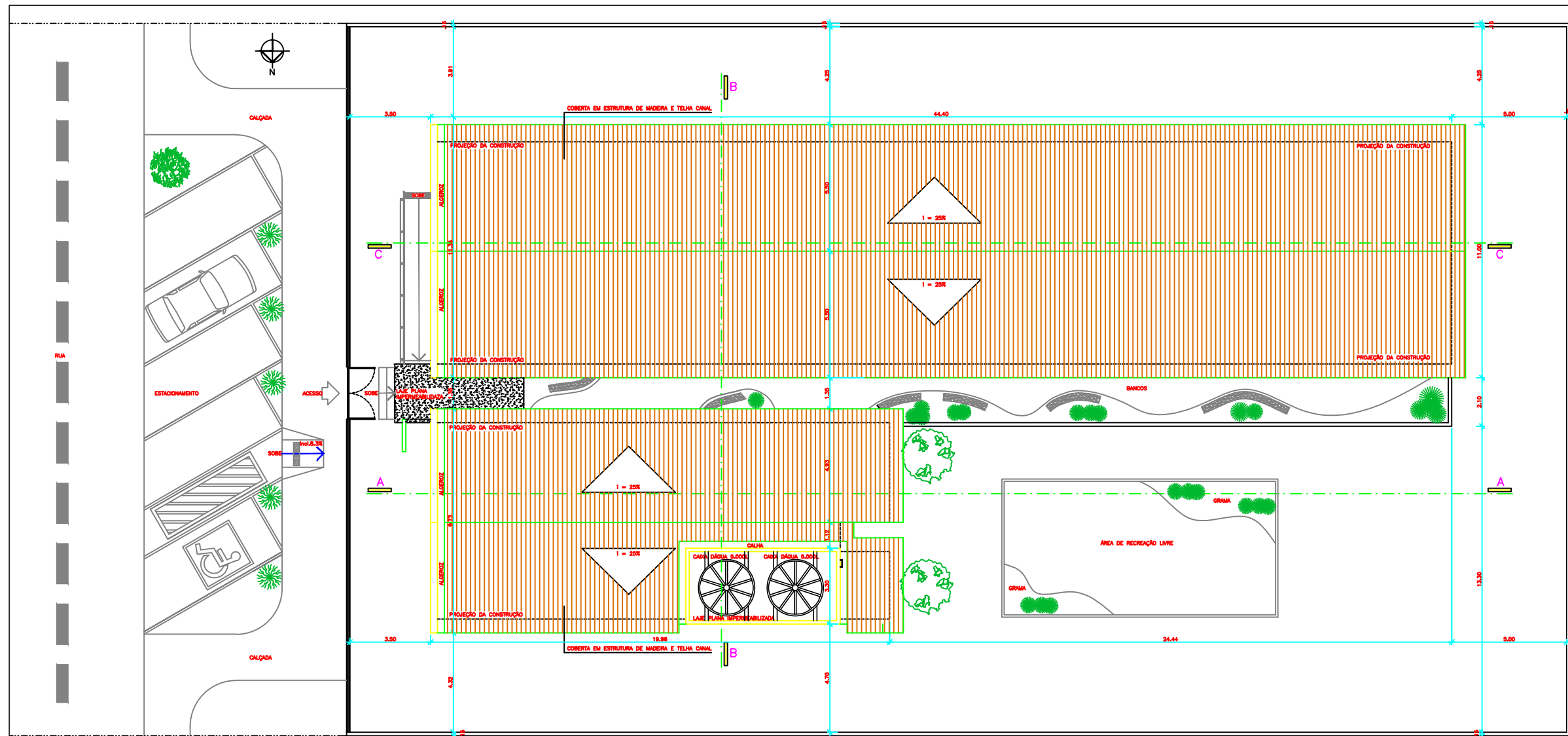

PLANTA DE LOCAÇÃO E COBERTA
ESCALA 1/100

Convenções:							
Discriminação:	L x h:	Qt.:	Discriminação:	L x h:	Qt.:		
Portas:	P1	0.80X2.10	12	Elemento Vazado	C1	4.85X0.60	06
	P2	0.70X2.10	09		C2	1.00X2.10	06
	P3	1.90X2.10	01		C3	1.20X0.60	01
					C4	2.40X0.60	01
					C5	3.37X2.10	01
					C6	1.00X0.60	02
					C7	0.90X0.60	02
Janelas:	JB1	3.37X1.30	10	Grades de Ferro:	PF1	0.80X2.10	02
	JB2	3.30X1.30	02		GF1	1.50X1.00	02
	JB3	1.20X1.30	03				
	JB4	1.20X0.30	05				
	JB5	1.00X0.30	02				
	J1	1.00X1.00	01				

GOVERNO DO ESTADO DA PARAIBA

GERÊNCIA DE ACOMPANHAMENTO E MANUTENÇÃO DE OBRAS - COTESE

Projeto: UNIDADE ESCOLAR 6 SALAS

Local:

Sonalys das Neves Andrade

ENG: SONALY DAS NEVES ANDRADE
CREA - 161.892.820-1

Engenheiros:

Resp. CAD: CAD: Insc.: Escalas: 1:100 Data: 01/2018

Prancha:

Desenhos:

Áreas:

01/04

LOCAÇÃO E COBERTA

ÁREA CONSTRUÍDA = 486,00 m²
TERRENO MÍNIMO NECESSÁRIO = 30 X 50m

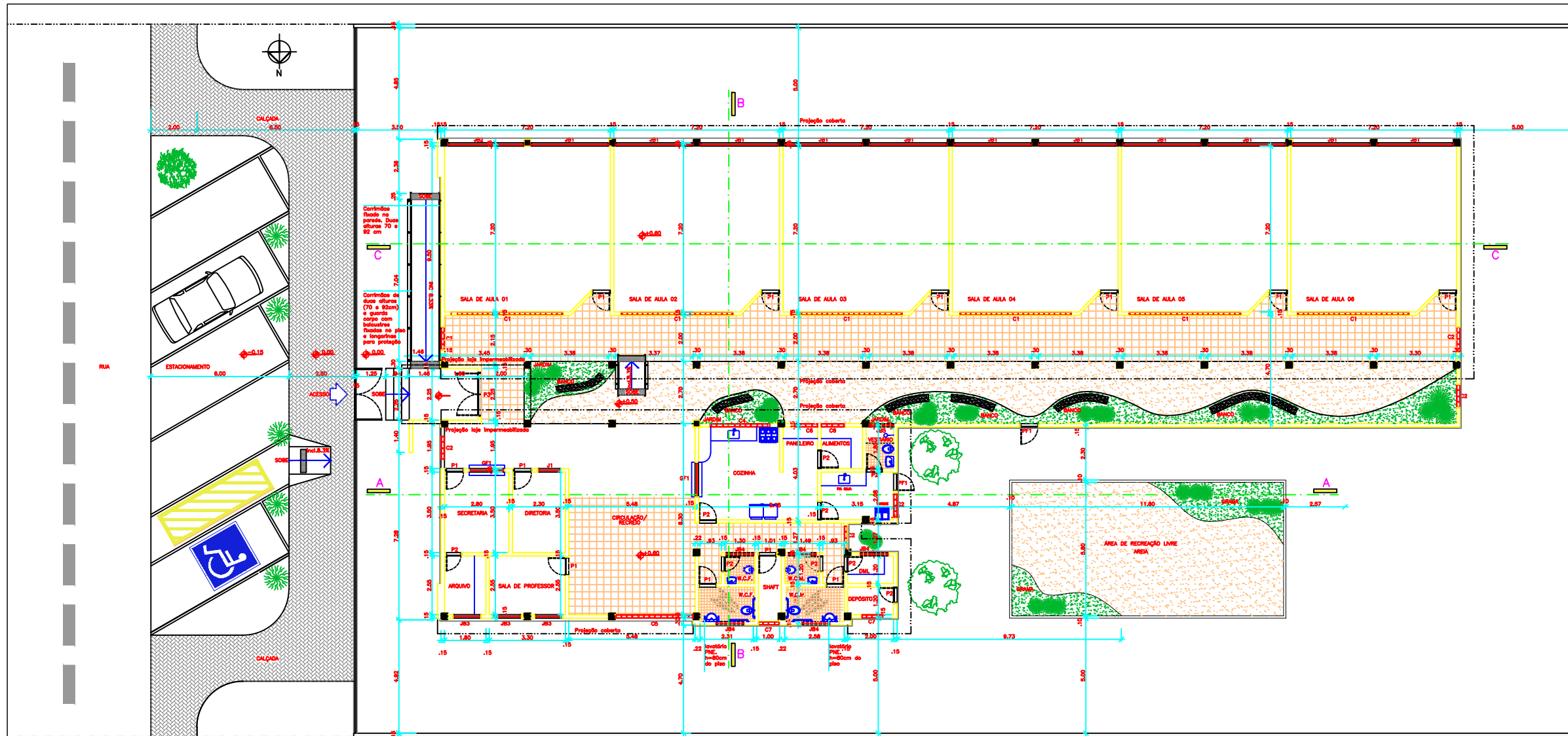

Convenções:

Discriminação:	L x h:	Qt.	Discriminação:	L x h:	Qt.
Portas:	P1	0.80X2.10	Elemento Vazado	C1	4.85X0.60
	P2	0.70X2.10		C2	1.00X2.10
	P3	1.90X2.10		C3	1.20X0.60
		C4		2.40X0.60	
		C5		3.37X2.10	
		C6		1.00X0.60	
		C7		0.90X0.60	
Janelas:	JB1	3.37X1.30	Grades de Ferro:	PF1	0.80X2.10
	JB2	3.30X1.30		GF1	1.50X1.00
	JB3	1.20X1.30			
	JB4	1.20X0.30			
	JB5	1.00X0.30			
	J1	1.00X1.00			

GOVERNO DO ESTADO DA PARAIBA
GERÊNCIA DE ACOMPANHAMENTO E MANUTENÇÃO DE OBRAS - COTESE

Projeto: UNIDADE ESCOLAR 6 SALAS

Local:

Sony das Neves Andrade

ENG: **SÔNLY DAS NEVES ANDRADE**
CREA - 181.892.820-1

Resp. CAD: CAD: Insc.: Escalas: 1:100 Data: 08/2018

Prancha: 02/04 Desenhos: PLANTA BAIXA Áreas: **ÁREA CONSTRUÍDA = 486,00 m²**
TERRENO MÍNIMO NECESSÁRIO = 30 X 50m

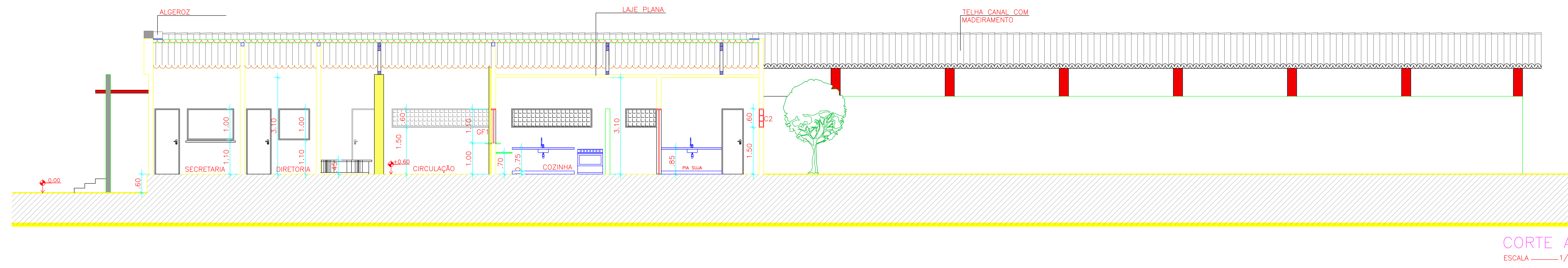

CORTE AA
ESCALA 1/100

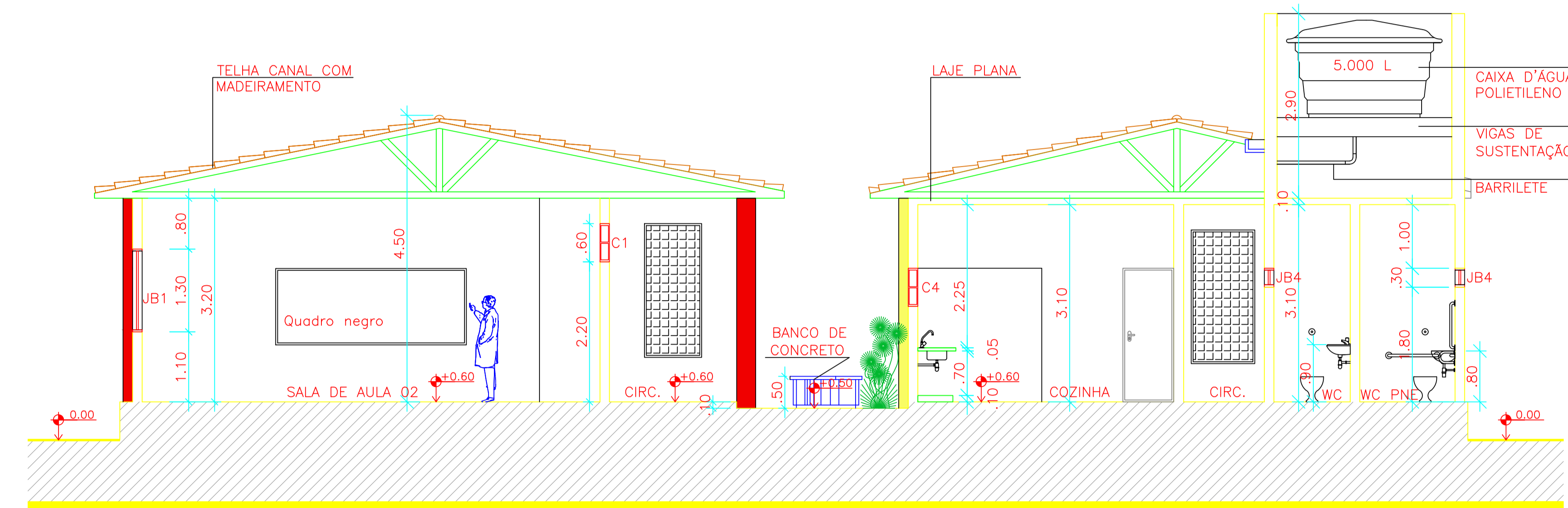

CORTE BB
ESCALA 1/100

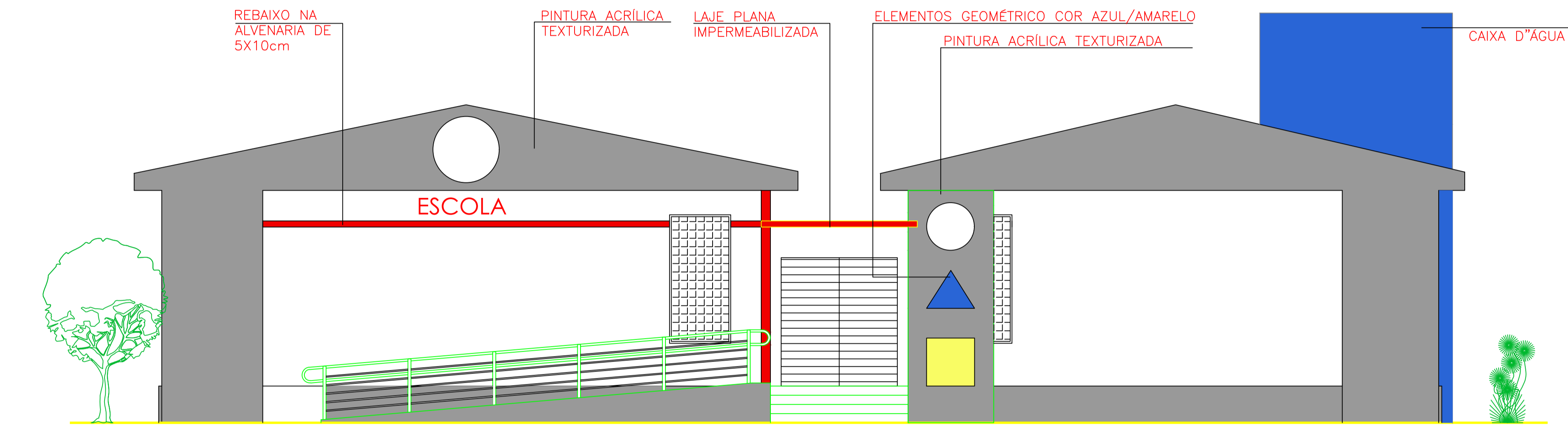

FACHADA FRONTAL
ESCALA 1/100

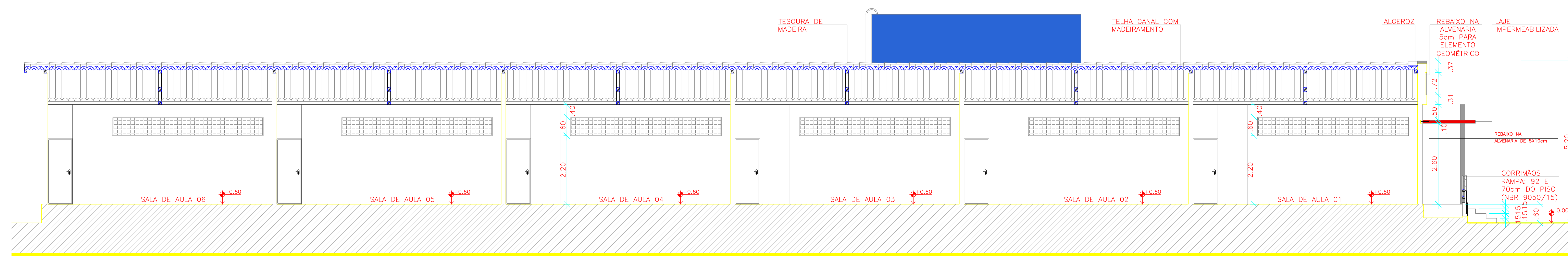

CORTE CC
ESCALA 1/100

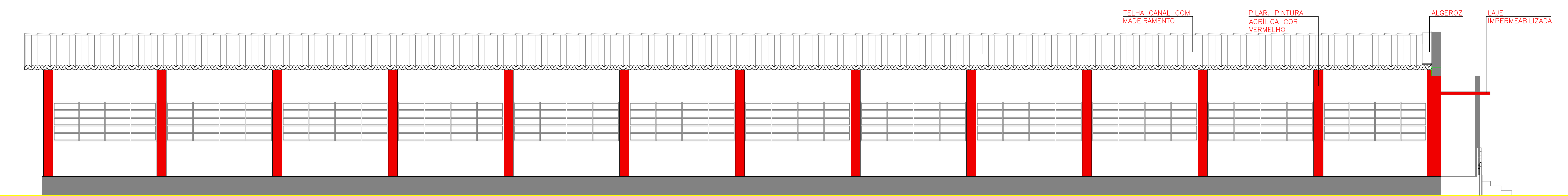

FACHADA LATERAL
ESCALA 1/100

Convenções:						
Discriminação	L x h:	Qt.	Discriminação	L x h:	Qt.	
Portas:	P1	0.80X2.10	12	Elemento Vazado	C1	4.85X0.60
	P2	0.70X2.10	09		C2	1.00X2.10
	P3	1.90X2.10	01		C3	1.20X0.60
					C4	2.40X0.60
					C5	3.37X2.10
					C6	1.00X0.60
					C7	0.90X0.60
Janelas:	JB1	3.37X1.30	10	Grades de Ferro:	PF1	0.80X2.10
	JB2	3.30X1.30	02		GF1	1.50X1.00
	JB3	1.20X1.30	03			
	JB4	1.20X0.30	05			
	JB5	1.00X0.30	02			
	J1	1.00X1.00	01			

GOVERNO DO ESTADO DA PARAÍBA
 GERÊNCIA DE ACOMPANHAMENTO E MANUTENÇÃO DE OBRAS * COTESE
 Projeto: UNIDADE ESCOLAR 6 SALAS

Local:

Sonaly das Neves Andrade

ENG: SÓNALY DAS NEVES ANDRADE
 CREA - 161.892.820-1

Resp. CAD: CAD: Insc.: Escalas: 1:100 Data: 08/2018

Prancha: 03/04 Desenhos: CORTES E FACHADAS Áreas: ÁREA CONSTRUÍDA = 466,00 m2
 TERRENO MÍNIMO NECESSÁRIO = 30 X 50m



OBSERVAÇÃO A CONSIDERAR: ESTA SALA PODE SER UM ESPAÇO PARA O LABORATÓRIO DE INFORMÁTICA. VER CONDIÇÕES EM MEMORIAL DESCRITIVO.

LAYOUT
ESCALA - 1/100

Convenções:							
Discriminação:		L x h:	Qt.:	Discriminação:	L x h:	Qt.:	
Portas:	P1	0.80X2.10	10	Elemento Vazado	C1	4.85X0.60	04
	P2	0.70X2.10	09		C2	1.00X2.10	06
	P3	1.90X2.10	01		C3	1.20X0.60	01
					C4	2.40X0.60	01
					C5	3.37X2.10	01
					C6	1.00X0.60	02
					C7	0.90X0.60	02
Janelas:	JB1	3.37X1.30	06	Grades de Ferro:	PF1	0.80X2.10	02
	JB2	3.30X1.30	02		GF1	1.50X1.00	02
	JB3	1.20X1.30	03				
	JB4	1.20X0.30	05				
	JB5	1.00X0.30	02				
	J1	1.00X1.00	01				

GOVERNO DO ESTADO DA PARAÍBA
 GERÊNCIA DE ACOMPANHAMENTO E MANUTENÇÃO DE OBRAS * COTESE
 Projeto: UNIDADE ESCOLAR 6 SALAS

Local:
 Sôny das Neves Andrade
 ENG: SÔNLY DAS NEVES ANDRADE
 CREA - 161.892.820-1
 Engenheiros:
 Escalas: 1:100
 Data: 08/2018

Prancha: 04/04
 Desenhos: LAYOUT
 Áreas:
 ÁREA CONSTRUÍDA = 466,00 m²
 TERRENO MÍNIMO NECESSÁRIO = 30 X 50m